時事新報

中華民國三年二月二日（即舊歷正月初八日）星期一第二千一百九十六號共四張售洋二分六厘

館設上海英租界望平街一百六十二號門牌　電報簡碼六六九〇　電話號碼一七八六

閱時事新報諸君請看　定價以七折計算年計大洋二元一角外埠加郵費六角共二元七角如欲購閱請向本館及分館代派處接洽

本報自去年陽歷十二月起每月□印時事彙報一冊按照本日報一月來之種種重要問題系統分明記載詳晰非但便于檢查直爲現時之政治史編例爲之示漫錄且茲爲優待閱本報諸君起見無論向本館或各省分館及代派處定閱本報者兼閱時事彙報準照第一號存書無多第二號不日出版購者從速爲要

本館定報章程

每字大洋二厘五毫多則以十字遞加

預訂全年連郵費九元●半年五元●一個月九角●日本全年九元●西洋全年十六元●如由民局寄洋其寄費須由定報者自付

本報月份牌因鐫刻細緻著彩多種頗費時日未能早日分送現將屆竣工本埠准於二月四號隨報附送外埠準五號寄出特此預告　本館特白

本館特別廣告

杭州本分館向在城內珠寶巷已歷多年茲因利便交通擴張營業起見爰擇定城站左近郵政局對門新造洋樓設發報機關一處以便顧主就近訂閱取價悉從本分館章程竭誠招待並選派報人以期格外迅捷足饜先覩爲快之意凡愛讀本報者請與經理人徐燦庭君接洽爲荷

中國公學大學豫科專門科開課及招插班生

本校準于陽歷二月十六號開課　商生務速一律返校　其有程度相當願來插班者須備資格如左

大學豫科　一具有中學畢業文憑者

政法商專科　一有同等之專門學校一年以上之修業證書者　一須經本校試驗合格者

報名處　上海靜安寺路五十一號寰球中國學生會（試驗處同）

報名日期　自陽歷二月一號起至九號止

試驗日期　專門科二月初十十一兩日　大學預科二月十三兩日

試驗科目　大學預科先試國文英文各一篇所有各項科學俟開學後再行訂期試驗分班　專門部（政法科）比較憲法經濟學法學通論民法大意（商科）英文商業通論商業算術簿記大意

學費　學費宿費電燈費至七月止共收三十五元入學前預繳膳費自理

試驗費　報名時隨繳壹元

八厘軍需公債票第四期發息廣告

奉財政部令本部發行之八厘軍需公債票其經手人將票額號數報告到部者業經登載政府公報飭令中國銀行照章按下開各號於二月初二日起至八月初一日止在上海中國銀行付給第四期利息等因即祈購買下開各號軍需公債票者屆時持票到行取息可也

上海中國銀行啟（茲將票額號碼詳開於下）

（千元）[illegible]

（百元）[illegible]

（十元）[illegible]

（五元）[illegible]

私立浙江鐵道學校續招新生

本校尚有缺額凡有高小畢業及中學一二年修業證書者或有同等學校證書者概免入學試驗否則須受試驗試驗科目國文算術英文報名期二月底止報名期內閱到館考簡章來校取閱　杭州馬所巷本校白

澄衷中學校招生

本校定於陽歷二月初八上午九時招生舊來學生可在校內寄宿　校址在虹口塘山路

安徽省立第一中學校佈告

逕啓者本校現奉民政長令廣額辦理定於二月一日（即舊歷正月初七）開學凡在校肄業各生務須開學以前納費入校以便早日授課倘有正當事故未能依限者校亦應由家長敘明理由先期請假但不得遲至一月以上以免曠課過多致令退學除函外特此通告

江蘇省立第一女子師範學校招考插班生廣告

本校現招本科預科講習科插班生各二十名如有高等小學完全畢業年在二十五歲以上者插本科國文算學俱有根柢者插預科國文優長年齡較大者插講習科（此班如滿足四十人即上課）籍本省者膳宿費概免外省者每年納膳費三十六元試驗地點一在南京中正街本校一在上海西門內學宮路民立女中學校於陽歷二月一日及二月八日兩期上午九點鐘試驗（即陰歷正月初七十四兩日截止）欲閱詳章向本校報名索取可也

交通部津浦鐵路管理局廣告

啓者陽歷民國三年一月二十六號星期一日即陰歷正月元旦日社會習慣仍以陰歷元旦爲歲首商賈既經輟業搭客亦必甚稀本路自應酌減行車次數茲將各車開行次數日期列表於下俾衆週知（表在後面）

徵求南洋勸業會報告書廣告

南洋勸業會事竣已編有報告書未及付刊適當光復此會存江甯舊檔著錄散失頗聽徵求原書設法補刊以廣流傳而保成績敬告海內外同志如有收藏此書者請即送交江蘇省行政公署實業司自當與以相當之報酬以副珍藏者之意此外尚有審查報告書出品統計及各省各府比較表直隸江蘇湖北湖南河南四川浙江安徽京畿東三省暨南

江蘇省行政公署實業司敬啓

說明書如有收存者亦望惠贈一部尤所祈禱

商務印書館

注意

單級修身教科書　甲乙編各九册　洋裝每册定價八分　五折四分　華裝每册定價五分　五折二分五釐

教授書　甲乙編各六册　洋裝每册一角六分　五折八分

單級國文教科書　十二册　洋裝每册定價一角二分　五折六分　華裝每册定價八分　五折四分

教授書　十二册　洋裝每册二角　五折一角

單級算術教科書　十二册　洋裝每册定價一角　五折五分　華裝每册定價六分　五折三分

教授書　十二册　洋裝每册二角　五折一角

編輯●就各科性質分別編次最便合班之用王鳳岐鄧慶瀾鄭朝熙諸君專任單級學校多年尤富經驗故所編輯甚切應用特色一

教材●以實用爲主多採孔子教義以保固有之國粹特色二

洋裝華裝●紙張潔白裝訂精工足以引起學生審美之觀念特色三●定價低廉每學年售價二角八分五釐每學期僅費九分五釐足爲普及教育之助特色四

另有單級教授要項　一册定價八分　是書詳於單級教授編制分班交互使用之法教員得此尤爲便利

教育部審定　各省圖書審查會採用

秋季始業第一學期用書

中華書局新制教科書

初等小學用第二、五、八、十一册

高等小學用第二、五、八、册

五折出售

特點說明

一　各書悉遵教育部新章編纂爲民國第一完善適用之本

二　各書宗旨均合部令尤注重國民智識及人格

三　各書分册分課一辦法奉教育部核准每學期一册於用書者甚便

四　教材分量均按新章支配由淺入深循序漸進

五　各科課數悉準四十星期分配絕無過多不足之弊

六　各種教授書均已出全參攷詳備極便教員之用

七　各書均經教育部審定暨各省圖書審查會採用

▲初等小學之部

新制中華修身　十二册　每册折售三分

新制中華國文　十二册　每册折售五分

新制中華算術　十二册　每册折售五分

新制毛筆畫帖　三册　第一二三册折售一角

新制鉛筆畫帖　三册　第一二三册折售一角半

新制中華手工　四册　每册折售二角

新制中華體操　一册　折售一角半

▲高等小學之部

新制中華修身　九册　每册折售三分

新制中華國文　九册　每册折售五分

新制中華算術　九册　每册折售四分

新制中華歷史　九册　每册折售四分

新制中華地理　九册　每册折售四分

新制中華理科　九册　每册折售四分

新制毛筆畫帖　三册　一二三册折售二角三角

新制中華商業　六册　每册折售七分

新制中華農業　六册　每册折售七分

新制中華英文　三册　第一二三册折售三角一角

江蘇電政管理局廣告

啓者本管理局現准京漢鐵路管理局函稱第三期旅行指南出版裝訂成書每册定價大洋四角又京漢路線詳細全圖每幅定價大洋四角郵寄來局代爲銷售欲如購此書圖者即請到局接洽可也　四馬路外灘電政管理局啓

民國二年新輯中外輿地全圖出版

民國肇興以來縣名已多更易圖於中國府廳州縣悉准今名表於圖後此次更訂各省從前以府直隸州所屬劃分區域今以地方制度爲根據分劃州縣色最新穎交涉問題關於地理者恰占多數圖中附各國交涉地點如巴爾幹半島等無不詳加考察調查詳確分圖中並附刻總長表附閱者一目瞭然必要之件從速交款取閱者均於後列各處購預約者即任何處取閱約各資號請從速交款印布面金字裝一鉅册定價八元預約七元上海四馬路老巡捕房東首科學會隔壁永康里

藝光社

寄售莊繁詩女士法書

武進陸夫人莊繁詩女士恩緘先生之妹也工北魏書絕非尋常閨秀俗書可比平時不輕爲人作書頃因江甯急賑籌濟維艱因願以法書助賑現已有若干件寄本館代售既慈善又濟施之仁難得之會請勿延誤

潤格　五言對兩元　七言對三元　八言對三元　大堂幅四元　五尺屏每幅一元　小堂幅二元　冊頁每張一元　扇面每柄一元

時事新報館代售

中華民國三年二月二日（即甲寅年正月初八日）（星期一）第二千一百九十六號●

（中國郵政局特准掛號立券之郵件）

（明治四十二年三月念八第三種郵便物認可）

文官法官考試必備 國際條約大全書

按照縣知事試驗條例第六條第一國際條約之大要（今爲科目乃國際條約之解釋等書甚多攜帶不便且臨時檢閱無系統之本難有紀章大）事實最有根據交涉發生如何應文

結局不負分門別類羅舉無遺後附國際外交大事年表中國失地通商地域一覽表尤爲此書之特色以袖珍本印成

官法官考試者各宜手置一編枕中之秘鑰篋中之錦囊幸勿交臂失之全書一冊價洋一元外埠加郵費不誤

本書總目 中外國際交通之原始 中俄尼布楚條約（締約之淵源 條約成立） 中俄恰克圖（第一次）條約（締約交涉與條約成立 新約之續訂 天津條約成立 北京條約成立） 中英鴉片戰爭（鴉片輸入之情形 爭狀況與議和談判 南京條約成立） 英法同盟軍入京之禍（開戰之原因 戰況 第二次開戰與北京陷落） 中俄黑龍江交涉與愛琿條約（俄羅斯之侵略政策 北京條約之續訂 愛琿條約成立） 琉球割讓記 中英雲南瑪加理案 中俄伊犂交涉（俄人侵占伊犂 曾紀澤與崇厚之誤國） 安南割讓記（法國侵吞安南 中法戰爭與割安南） 中英緬甸割讓記（英國經營緬甸之始末 中英協約與割讓緬甸） 朝鮮割讓記（日本侵略朝鮮之第一步 日本侵略朝鮮之第二步 中日戰爭） 德曹州教案 中俄旅大交涉 中英威海衛與九龍交涉（威海衛交涉 九龍交涉） 中法廣州灣 八國聯軍入京之奇辱（義和團之起源 義和團起事與聯軍入京 媾和問題 北京和約成立） 遼東之戰禍（日俄戰爭之原因 日俄媾和交涉 中日滿洲善後條約） 中日南滿諸問題（安奉鐵道交涉 五案協約 間島交涉） 中俄北滿諸問題（東清鐵道界內行政權 松花江航權交涉） 中英片馬交涉 中葡澳門交涉 中英禁烟交涉 西藏問題 蒙古問題 中英鉄路 礦產述要 外債述要 附表三 中國外交大事年表 中國失地一覽表 中國通商地域一覽表

出版所上海醒民社（寓上海四馬路神州圖書局內） 經售處各省大書局

政客考官必須之三通考輯要

民國初建萬端待舉自制定國憲之建設民政軍政刑政禮政規定必須合乎時宜而推行盡利是書統吾國數千年之制度沿革一一得其源流凡政客官吏不可不各置一編更排印以公世用每部計售大洋四元 ●寄售處上海商務印書館 會文堂 中華書局 及各埠

中華教育界 民國三年一月號 大特色

本雜誌自三年一月起採東西洋最新之學說以洗向來枯燥沉悶之弊 一最著名雜誌之體裁除法令記事小說外者爲主 大字刊登尤注目 所取教材務以活潑有興味而足應用者爲主 插圖封面亦力求精美 倘乞閱者諸君注意爲幸

要目列下 ○論人才教育與普通教育並重 ○新界說 ○無錫競志女學概略 ○祠澤會吉之修身要領 ○小學校之校長談 ○英國殖民地教育香港大學 ○數學地理學 ○理科教授用活動幻影之效力 ○學問之士 小說兒童裁判

每月一冊定價一角全年預定大洋一元 另備學校調查表 倘荷按式填寫加蓋校章並郵費一角二分寄下當送全年教育界一份

上海拋球場中華書局發行

商辦輪船招商總局廣告

改換新股票一事業經本年會議決推服各股東函請即於陰歷本年年底實行已登報布告公與現經各股東公舉審查員沈仲禮君施子英君汪幼安君徐冠南君王閣臣君謝綸輝君汪漢溪君倪雯臣君陶蘭泉君宋德宣君何梅閣君鍾景楡君周清泉君陳翌周君十四位到局審查得航業項下估價銀一千三百七十六萬餘兩無關航業房地產業項下估價銀三百八十三萬餘兩核與各洋員估價單均屬符合所擬分填股票數目及兩種新股票式樣並議航業項下仍存公積產業銀五百萬兩以備遞帳及修理各用無關航業項下亦存備款十萬兩以備修造均極贊成即請速開股東大會通告批註簽名在冊又經董事會通過定於陰歷正月二十一日即陽歷二月十五日下午一鐘在張園召集股東特開大會公布周知謹再登報奉聞伏乞全體股東如期惠臨並請於陰歷十三日起將股票送局掛號換取入場券是所盼禱謹告

女界注意

本校以培植女界人材增進其學識爲宗旨課程分有初高兩等各科學除英文之外俱用國文教授教員管理員皆中西女士留學於美富有經驗者凡我女界無論幼婦閨秀有心嚮學者（或全日或半日俱可）惟其於陽歷二月五號至八號到校（即海甯路之威四林路十號洋房）報名覓保以便十號入學學額暫定八十名有志者速來庶不致徒向隅之嘆也有詳細章程來校取閱可也

上海基督教女青年會學校謹啓

原定價目四十元之說部叢書發售

預約券僅收十一元 民國三年陽曆二月截止

本館出版小說一百三十冊一萬六千餘頁六百數十萬言情節新奇趣味濃郁極承閱者歡迎惟以陸續發行未得窺全豹爲憾茲特重行彙印定價二十元預約僅售十一元不及原價四分之一中有林琴南先生手筆二十一種尤爲特色三年陽曆三月出版另刊目錄樣本函索即寄川滇黔秦晉桂甘新八省路途較遠展期至五月底止愛讀小說諸君幸勿失此機會

上海棋盤街商務印書館各省分館謹啓

普益總行改良碾米機器廣告

本行經唐君尙賢始創新發明人力碾米機器發行以來海內爭購交稱利便近又改良機器三種較前更爲靈捷僱人之力日碾八石出米成色愈好唐君不輕研究心勞成積益進優步如蒙海內紳商各界提倡分銷暨購格外歡迎此實流通社會普益同胞則不特本行光榮抑亦國實業前途之幸也總發行所現遷移三馬路二十一號洋房即望平街口幸希注意爲禱

善治耳聾

影壽堂藥房眞正第一家始得異法即愈耳聾丸●立服立愈●假冒甚多●購者宜愼●遠方託遞友代辦最妙或郵局亦可

凡患耳聾者因腎水下虧相火上炎或鬱火傷肝以致耳鳴目昏視聽不靈皆因陰虧陽損而其病原尤在氣虧血脈不能流通呼吸不能靈捷氣逆則虛火上旬上故有耳鳴耳脹耳聾耳痛等症本堂起首創異傳秘方加工精製是丸專治一切耳內之症無論男女老少兩耳重聽耳聾二三十年老症服之立見奇效生津液攝納浮陽除退虛熱重者二大盒斷根輕者一大盒全愈

王伯羣啓事

鄙人籍隸貴州原名文選因避遜清諱後改伯羣今湘人亦有斯名名姓俱同殊易混淆自今以往擬以字行名號均用伯羣二字凡我知交尚希察鑒

美國平民政治 法國民主政治 特爲再版

近因總統制內閣制問題發生此二書可見暢銷因美國係總統制法國係內閣制二先進共和國皆可爲我國資鑒者也因特爲再版以應需求

平民政治定價六元 民主政治定價一元六角 一臺購從廉特

上海愛文義路東頭五十九號民友社啓

新刊 工業常識

日本早稻田大學理工科教授中村康之助原著 嶺南 白鵬飛譯述

洋裝全一冊 紙數二百三十餘頁 圖版大小八十餘幅 定價七角

可作初等工業學校教科用 可作高等小學工業教科用

是書爲篇三十五如動力及石油發動機 汽車 汽船 水力電氣 汽機汽罐 瓦斯機關 機及電動機 電車 電燈 電信 空中飛行機 自動車 發電 機械製作業 建築業 印刷 冶金術 電話 鍍金 蓄電池 織物染色 製革 瓦斯工業 製鐵 製紙 紡績 類製糖 漆器 陶磁器 玻璃 士敏土 硫酸工業 人造肥料 酒 等舉凡關於工業上最重要之事項莫不網羅殆盡卷末附錄中則揭載華英對照之工業術語及各種單位表以便讀者之檢查世尙有欲得工業上必要之智識者不可不一讀此書

上海四馬路十六號科學會編譯部出版 各省大書局均有代售

有志考縣知事諸君鑒

茲以縣知事考試在即論文中若涉及政體及財政國及各官制則以國際公法尤爲最適於徵引簡明易於省憶

敬啓者本社譯印書籍凡六種平民政治定價六元○國際公法二元○商法理由書三元○財政淵鑑六元○民主政治一元六角○比較行政法一元八角○共計二十元零四角特格外減折六種全收十二元二角四大洋（所費甚廉而效用甚大如蒙訂購請匯款）上海○愛文義路新巡捕房東面五十九號本社可也再本社各書各省城商務印書館均有代售惟零售價值較遠向本社購買全套者稍有區別耳

民友社啓

科學會寄贈圖書目錄

新印書目○裝訂成冊○書下詳載著譯姓名○各書原名○以及○裝潢○紙數○定價○折扣○內容○程度○注意○種種○章程○可用郵票代錢○實爲便利無比 詳載冊籍

●函索即寄●不取分文○遠地購辦書籍

●上海四馬路十六號科學會編譯部

總發行所謹啓

商辦輪船招商局廣告

改換新股票一事前於宣統二年五月初六日股東大會公決通過近數月來各股東紛紛函催實行現經董會議決准於陰歷本年年內實行已由會計科籌備一切俟手續辦齊再行定期登報開會報告先將議決實行情形佈請各位股東公鑒

雅言 第三期出版

本報特由李君溪重民政之力山說難諸君撰述以精銳之眼光發透闢之議論且按期出版決不愆期全年連郵費六元六角半年三元三角每冊三角二分半

要目列下 社論（現今之內閣○法力論○我國……） 論改組議會之立法論○國家經濟之勞動問題○今後教育之計畫○論政府解散國會之命令○清代學術變遷論 滿洲經營論○支那共和國憲法問題 遺著（虞子詩集○逃學錄） 論干支轉注 文選 詩選 詞選 詩話 叢談 國內外紀事

總發行所威海衛路三十五號半雅言雜誌社 本埠各大書坊各省中華書局及各大書坊

正誼雜誌 第一期出版

內容豐富議論穩健（要目）道德救亡論 國會之究竟 內閣論 政治會議之性質 憲法草案釋義 開國史 俄人侵略中國之痛史 中國鉄路史（等凡關心時局者不可不手置一編也）每冊大洋三角 各埠書局均有寄售

上海江西路第四號正誼雜誌社啓

中華兒童新年玩品

上海河南路 中華書局發行

童話（每冊五分）

▲中華童話三種 沙卻敵 飛將軍 連城壁

▲世界童話十種 二王子 夢三郎 魔博士 指環魔 法螺君 驢公主 鐵王子 卜人子 驚人談 大洪水

明信片

五彩明信片 美術明信片 風景明信片 風俗明信片 歷史明信片

每張三分 每打三角

上列各種均足增長兒童德智引起其美感之觀念現屆年假家庭學校購作贈品極爲有益

介紹良藥
宣化痰止咳半夏露驗之數日其患若失余家自先代以來因以醫名趨庭時有所聞知中梁遇自道地製得法其效實有更勝於西醫者此露味甚甘美性亦和平靈驗如斯必係揀選道地去其糟粕提其精華始得成此純粹之品余既身受其益職應代爲表揚以告寰球之同病者
許絲祥謹啟
上海河南路七號彭壽堂錄

社論

所得稅法之大教訓 (漢聲)

▲英國所得稅法(續)

綜觀上述英國所得稅法極爲繁複曲折自表面上言之不可謂非一種秕政蓋按照稅法規定有納稅義務者不特應將其所得總額詳晰申明即每項所得若干亦應分別陳述論者僉謂未免流於苛刻然英國行之其初固不無反抗至今日則人民已安之若素此雖由於英國人民之重視法律實亦英國所得稅法條例之周密手續之完美有以致之也

英國所得稅法有一特異之點爲他國制度所不及者即辦理所得稅官吏之數限制極嚴是也重言以明之即純由人民自行管理自行繳納耳欲明其中理由須追溯三世紀以前英國徵收地租之歷史當十七世紀之末葉英國徵收地稅政府例於每區或每領地任用地租委員若干人担任規定有財產者應繳納之地稅此項委員均屬名譽職例不受國家俸給由議院於每區紳士或貴族中選任之保安裁判官亦得與其列此制今日仍存其任用法亦同而所得稅委員向例即由地租委員選任如一鄉之中紳士人數過少所得稅委員得由地租委員自任之其在大城市凡得膺所得稅委員之選者恆爲大實業家大銀行家大商業家或各大公司之總理等至於倫敦市則因事務繁瘠除尋常所設之所得稅委員外更由市長委任二人紳者委任二人英國銀行委任二人公債局委任二人印度事務局及皇家豁免處各委任數人以輔佐其不及惟均屬名譽職不受國家絲毫俸給所得稅委員之下例置有給職員若干其中最關重要者厥爲估計徵收員該員職務應將稅單分配於有納稅義務之人而由負納稅義務者分別將其各種所得詳著於上數星期後仍由該員收集而呈諸所得稅委員若有疑竇該員亦得附加按語委員接得稅單詳加考察並將前三年稅目添註於上而以之轉呈於區稅法檢查官蓋所謂所得稅委員者乃人民之代表而稅法檢查官者乃政府之代表也

稅法檢查官檢查完竣乃作一詳細報告鈔而齎所有稅單交還於所得稅委員該委員例須互選添派委員若干人另開一委員會將所有稅單一一審查之當添派委員開會審查時得召集估計徵收員及稅法檢查官蒞會以便諮詢報告中一切疑難之點審查完畢乃將稅單分配於納稅人納稅人對於稅單若無異議即照單中所開之數繳納若以爲稅則過重得於十日內申訴於稅法檢查官稅法檢查官親自召集納稅人而詳細詰問之如納稅人不能繳出帳籍以備查考應指天設誓以證明其所言之確鑿惟納稅人所繳之帳籍大抵均爲摘要而非其原文且稅法檢查官與納稅人之爭執以英國普通情形言之其得和平解決者恆居百分中之九十五焉（未完）

要件

公司條例(續)

有必要事故該管官廳得據有限責任股東之呈請許其不論何時檢查公司之業務及其財產之情形

第八十九條 有限責任股東非得無限責任股東全體之允許不得以其自己股分之全數或若干轉讓於他人

第九十條 有限責任股東得爲自己或他人爲與本公司營業相同之商行爲又得爲他公司無限責任股東

第九十一條 除章程或全體股東之同意特定代表外凡無限責任股東均得各自代表公司

第九十二條 有限責任股東不得執行公司業務及代表公司

第九十三條 有限責任股東如其行爲有使人信其爲無限責任股東時對於不知情之第三者與無限責任股東負同一之責任

第九十四條 有限責任股東雖患瘋癲不必因此退股有限責任股東死亡時其自己之股分歸其繼嗣

第九十五條 兩合公司遇有無限責任股東或有限責任股東之全體退股即行解散但在有限責任股東全行退股時不妨以無限責任股東之全體同意改爲無限公司

第九十六條 兩合公司改爲無限公司時應於十五日內向本店及支店該管官廳將兩合公司爲解散之註册無限公司爲設立之註册

第四章 股分有限公司

第一節 設立

第九十七條 股分有限公司應有七人以上爲發起人

第九十八條 發起人應訂立章程載明左列各款署名簽押

一 商號
二 公司所營事業
三 股分總額數及每股銀數
四 本店及支店所在地
五 公告之方法
六 訂明若干股數以上方有被選董事之資格
七 發起人姓名住址

前項第四款至第六款若未載入章程中得由創立會或股東會補足之（未完）

小說

家庭小說 珠圓玉潤（四十六）（鋼影）

因此子爵十分憐惜美玉美玉也信賴子爵幾同父親一般把自己母親的氣質和子爵的氣質一比較竟是大不相同告訴了母親却是無益告訴了子爵他却頗能體貼人意知道人家的心那一天本但要把自己胸中之事告訴子爵了忽然言語之間子爵歎了一口氣說若是吾大郎二郎還在世間把你們兩人配與他們兄弟眞是一對好姻緣這兩句話說了美玉心中要說的話便受了頓挫了因想過一天再說罷這話兒本來要從喉嚨中鑽出來却又打了回去仍躲到肺腑之間去了但是美玉想子爵不比他母親終究是個明白的人現在子爵雖然匆匆的回到雷興邸去了却是我們還要到他府中去盤桓多時要告訴子爵的機會可是正多着咧轉念又想子爵招待我們到雷興邸去的事兒也須告明宮庭明雄和他商量要是寫一封信去罷信中也寫不盡這許多事而且明雄的回信又常常爲他母親所沒收所以須得當面遇着他把這事的情由細細的告訴他一番機緣好却是想着機緣機緣就到那宮庭明雄恰巧接得一項辯護事件這案件是給一個重罪人平反一樁公案許多老前輩都覺得這事棘手他却毅然的接下來用盡平生之力把一個重罪辯護了個無罪他的辯護的理由和辯護的言詞爲近今法庭所少見的一時新聞紙登載出來傳遍同業之中

專電

●聞袁總統已擬允熊總理辭兼財長・但預先申明・總理一席・仍須由熊擔任・以免搖動政局・

●袁總統前日曾語某國務員・謂總統制問題・余絕無主張・惟不能禁人研究其利害得失・諸君須力顧大局・勿以此致生誤會云・

●南京事件・賠償日本六十餘萬元・於舊歷除夕交付・從各省解款內支出・

●前日外交部致公文於各國公使・稱准財政部移牒・稱接報告・亂黨亡命在外・每用他人名義・售賣南京八厘公債・該公債果由政府賣出・必有張數號數・及署名形式等・揭載政府公報・并以此通知中國銀行・遵照發息・此外債票・全然無效・如有亂黨竊賣・顯屬僞物云云・

●袁總統令內務部優卹戊戌六君子・

●內務部已設立約法會議籌備事務處・該處現正擬定限制選舉人數辦法・凡被選舉人名册・不得逾於議員名額之一倍・選舉人名册・不得逾於認定之被選人數之五倍・由各選舉監督・自行調查合格人員・先行造册報告・內務部再以教令・規定選舉日期・

●昨日(卅一)國會籌備事務局・已將參衆兩院接收・秘書廳人員・發給十二月及一月薪・解散・

●熊總理前日通告各省・凡以後與外人訂結借欵者・不得再取折扣・務令所借之欵・涓滴歸公・如有暗取折扣者・立予重罰・

以上北京專電

●財政司長張壽齡・因病請假・該司職務・由第一科科長代理・

●省公署總務處第二科科長毛瑞清辭職・省長已委任蔡晉鏞補充・

●教育司電催本省各學校・速將三月份概算分册・呈送來省・以便彙總送部・

●揚屬清鄉游擊隊・在東台溱潼地方・拿獲匪首周長發范壽春二名・訊供不諱・當即就地正法・

●省長韓國鈞・擬本月十號赴京・

●陸軍會計審查處長許星璧已就職・暫附設都督府辦公・

●都督夫人・傳知教育司・詳查省立私立各項女子學校情形・

●江蘇全省執法處長・有委任鄧質儀消息・

●馮督不日赴蘇巡視・

●睢寗縣知事楊毓奎・已於本月二十八日接印任事・

以上南京專電

●外交部電民政長・五月間英公使當派員來浙・視察烟苗有無肅淸・

●警廳購買快槍五百枝已到・現各崗警均改換新槍・形式煥然・

以上杭州專電

時評一

美制法制之爭點

從前以民權不可太張則曰共和政體當採法制觀美制爲萬不適於中國矣今日因總統制之依據乃又曰必行美制此亦何必漢家自有制度行其所是足矣平心而論總統負責已爲世界所共信必以內閣制隱蔽之是誠何心總統不使傀儡之內閣負責任之名出其身以當大任期與天下共見此誠皦然不欺之美德也其功罪當於來日定之且有功與罪之可定不已遠勝於功罪不分乎又何勞借美制爲說也

源大盛申莊聲告
啓者因常州源大盛布行事務仍請李佐宇君經理與李佐宇君不涉恐未周知特此聲告
[illegible]

中華民國三年二月二日(陰曆甲寅年正月初八日)(星期一)第二千一百九十六號

本館添請特別訪員

本館於杭州漢口兩處於原請訪員外尚願添請如有信息靈快肯任此勞者祈投函三日再行訂定 本館特白

本館告白刊例

長行三行起碼第一日每行大洋三角五分第二日至第七日每行大洋二角第八日以後每行大洋一角八分●論前加倍兩行起碼新聞中縫加半●短行五十字起碼第一日每字大洋五釐第二日至第七日每字大洋三釐第八日以後

坐轎之人必知三炮臺為最高品之香烟

三炮臺香烟係英國倫敦威利司名廠所製每包裝十支或二十支每罐五十支欲購者請向寰球各處上等售烟家購取可也

性滋養

補心血 補臟血 補腦血 補腎血 補精血 補肺血

添精髓 健肺絡 平肝氣 和脾胃 定痛經 止白帶

清血毒 殺毒菌 強胃力 助呼吸

保子宮 通血絡 助精液 壯筋骨

一瓶藥能增十二磅新濃血

味甘美

血力虧弱心腎腦肺無以滋養輕則發生頭暈目眩心驚肉跳重則舉步身搖枯瘦狀況顯於形色由是全身受血力之虧損肺部嬌嫩之支葉先受隱患呼吸亦爲之短促肺病漸成而乾咳聲空氣管發炎癆瘵成矣其發之迅速去之最難足見不從根治是無速愈之效尤有一種能食不能動能動不能食皆血虧之疾亦本於血虧之來源人造自來血一藥對於上述之疾苦頗稱奇效者因其性質最爲滋潤肺部與臟並含有極強壯補血生精健胃之養身素故服一次有一次發生新血養身之特效服一瓶有一瓶發生十磅新濃血之宏功內部臟得特別之滋養氣順血和心血蘗生膽汁常滿腦血充足髓亦完凶五臟六腑筋骨皮毛無不得新鮮濃血之滋潤腎部自亦健全而濾血之力亦強蓋全身不強絕無腎部獨強之理亦可斷言至肺癆之疾有傳染而發者有因精虧血虛而發者總而言之不外乎虛弱而來受傳染者虧弱在後自發生者虧弱在先二者皆不能脫出血虧腦衰心虛精虧之範圍然以人造自來血療治其根滋潤其肺必能收根本上美滿之效果誠百發百中之強壯劑滋補品中之第一良藥也

價目 大瓶二元 小瓶一元二角 每打二十元 每打十二元

總發行五洲大藥房 上海四馬路老巡捕房對面

楊廣興土棧遷移特別放盤

本號向在上海英界三馬路石路中坐東朝西石庫門面開設歷有年所遠近馳名前分設內地各埠碼頭市鎮二十餘處因內地銷路分號均一律收回上海總號貨存豐裕照常交易特別放盤藉此疏通比來公道批躉零粉一律克己近因營業發達火烘今暫遷移在大馬路五龍日升樓後面二弄南首坐南朝北石庫門面廣盛土棧內照常交易 謹告

盛綢春盤加價

去年冬季蠶桑歉收繭行廣收乾繭致用絲缺乏因而綢貨機張增高去秋雖已加增然不敷成本尚乞各貴客體念時艱曲加原諒再高麗紡向辦各種花紗顏色不一惟京貨因經行均須染色且染價獨貴萬不得已議定陰歷元旦爲始各貨實加一分四八紗每疋加銀一錢三丈加銀二錢四丈加銀三錢五丈加銀四錢另有色單分送務祈各寶號照例叨加是所禱甚此佈 上海盛經綢業公所啓

中國通商銀行謹白

本銀行招集商股資本五百萬兩現已收足二百五十萬兩開設上海經辦各處匯票一切交易無不周妥克已並自備高大洋棧一幢押匯貨物重要可靠兼收存款凡有放款存款半年長年存款並可押用銀兩租棧租格外公道特此佈告

普及書局 中學師範教科用書 出版

- 普通教育 動物學教科書 張修爵 王官壽 合譯 九版 一元二角
- 教育部審定 普通教育 植物學教科書 彭樹滋編撰 九版 八角
- 普通教育 算術教科書 張修爵編撰 書詳單 五版 九角
- 普通教育 代數學教科書 陳福咸編譯 五角
- 重譯足本 普通教育 幾何教科書 日本林鶴一著 長洲彭法鵬譯 五版 一元三角
- 日本平面立體 平面三角教科書 日本譯編之助著 張修爵譯 八角
- 普通教育 代數學講義 附例題詳解 沈梧編 張修爵校閱 六角
- 教科獨習兼用新式中等 經濟學教科書 日本天野爲之著 江蘇經家齡譯 再版 四角
- 化學講義實驗書 日本高橋德平著 鎮海虞銘新 日本中村清二 合譯 四版 一元
- 普通教育 近世物理教科書 一元
- 物理教科書 張修爵編 三版 二角
- 中學唱歌集 江甯辛漢著 日本鈴木米次郎校 版 六角
- 唱歌教科書 江甯辛漢著 日本鈴木米次郎 四版 八角
- 風琴教科書 日本鈴木米次郎著 江甯辛漢譯 二版 五分
- 初級師範教科用書 教育界 馮世德 張禹田 合編

上海四馬路老巡捕房東首科學會隔壁永康里 **普及書局**

蔡光社廣告

- 新小說叢編
- 漢譯納氏英文典第一 布面金字 定價三元四角
- 定價三角
- 風琴教科書 日本鈴木米次郎著 中國辛漢譯 布面金字 定價一元五角
- 新刑律 袖珍本 定價二角
- 暫行民律 袖珍本 五編二冊 和裝洋裝 定價八角一元
- 暫行法典 袖珍本 紙面金字裝 三二冊 定價一元二角
- 中華民國二年新輯 中外輿地全圖 布面金字硬面洋裝 定價八元七元
- 宋稗類鈔 清初潘永因編 定價二元
- 夷堅志 宋文學家洪邁編 定價二元
- 千寶搜神記 附陶淵明後記 定價一元
- 稽神錄 宋徐鉉撰 定價九角
- 睽車志 宋郭彖撰 定價八角
- 唐新語 唐劉肅撰 定價一元五角
- 哀恨集 白樂天蘇東坡鄭所南諸大名家撰 定價六角
- 姚鑑 桂枝香 封傳奇 定價五角
- 水滸傳傳奇 定價六角

本社在上海四馬路老巡捕房東首科學會隔壁永康里八號

中華民國三年二月二十日（即甲寅年正月初八日）（星期二）第二千一百九十六號

接專電

●革命黨員周某·前日由南方來·宿華人所開客棧·語其同志·正計畫某事·旋爲警察所縛·其結果已發覺·此人帶有黃興之委任狀· 吉林專電

●日本國會宥日（廿六）會議·議員武藤金吉·質問政府云·我國製鐵量數·一年不過三十萬噸·年年仰給於海外多額之輸入·補救之一策·是否有將若松製鐵所·付與民辦之意·又製鐵所與中國大冶礦之契約·現在若何·山本首相答稱·此二事·可由中村製鐵所長官陳述·中村即言·若松事正在研究中·其大冶之關係·另由勝田大藏次官答辯云·大冶與製鐵所之關係·由明治三十六年起·自後製鐵山即以該礦山爲原料·輸入其礦石·其取此鑛石之法·由正金銀行與漢冶萍公司通融資金·該公司即以礦石抵付本息·現在通融約至三千五百萬圓·

●中國新全權公使陸宗輿來電·二月上旬可到· 以上東京專電

命令

三十日大總統令 陳文運特授以勳五位此令

任命周務學署甘肅邊關觀察使此令

裴濟卿王燮瀾黎天才均給予二等文虎章朱克熊給予三等文虎章郝鳳田徐源森孫建屏梁邦福易繼春劉鶚梧胡光瑞周慶詩王國棟韓耀南均給予四等文虎章張定國白福雲沈志賢官振武范國模 武紹祥涂玉璽黃元祥蒲同瀛安慶濤張步奎丁振凱黃炳坤張桂森余開湧陳幹綏 涂吉祥孫亞文黎耀華楊正剛張憲曾楊正昌熊之渭陳世鏞屯桂榮梅占春栗長誠 涂金炳楊金龍趙逢春高飛蕭載廣張帥直方邦和趙鏞均給予五等文虎章 孫鳴鑾龔治寬慎修張光炎均給予六等文虎章此令

范尙品授爲陸軍中將此令

鄭俊彥授爲陸軍少將並加陸軍中將銜此令

閻□璞授爲陸軍少將此令

顏得勝李廷良加陸軍少將銜此令

彙代陸軍總長周自齊呈請任命趙崇愷爲科長應照准此令

彙代陸軍總長周自齊呈請將上年戡亂出力之新□□授爲陸軍騎兵上校並加陸軍少將銜 趙光鋼授爲陸軍騎兵上校張文勝張化南授爲陸軍騎兵中校並加陸軍騎兵上校銜孫金源陳於信夏正 孫慶延蔣順發張春雨王金堂朱瀛海王蔭槐祁紹鎔趙岩三占元薛殿俊授爲陸軍騎兵中校 劉紹周蕭紹賢郭立保鍾樹堂張桂林梅崇山 劉長爵李朝新閻進德周振標吳勝傑程嘉碩李重光尹式榮王成章楊德科李彥清 張錫山高升堂陳席嶽劉士鳳侯學桓王宗稅謝文輝毛鳳亭李元良程品有周鳳儀鄭培福張魁元張文 翰劉蘭亭李振升授爲陸軍騎兵少校顧永忠授爲陸軍騎兵上尉並加陸軍騎兵少校銜李 清華陳鳳寶高學雲吳寶善授爲陸軍騎兵上尉陳世彬授爲陸軍騎兵中尉並加 陸軍騎兵上尉銜李鍍章張盛魁崔瑞卓程殿甲高景鵬馬龍重袁 景盛馮占勝李占奎葉盡忠授爲陸軍騎兵中尉應照准此令

彙代陸軍總長周自齊呈請將援剿川出力之步兵中校李 賓賓加陸軍步兵上校銜李世賢楊似孝加陸軍步兵中校銜上尉鍾授爲陸軍步 兵少校步兵上尉王美然洪聿素加陸軍步兵少校銜梁瑞凌李玉廷鄭紹昌羅翠景 唐玉高鄭玉貴沈自鍇黃桂清授爲陸軍步兵上尉羅昌寶口 仁安李家興黃登興霍寶廷陳恩科韋福山黎其希朱心武李全勝王實廷王錫鈞羅東福 吳勝勛黃瑞良顏耀宇楊毓芳曾求得張咸升朱漢臣段漢欽丁菱卿廣勝納漢文楊 金奎黃漢九授爲陸軍步兵中尉應照准此令

司法總長梁啓超呈請將此次裁缺之署奉天遼陽初級審判廳推事孫 遼陽署奉天安東初級檢察廳檢察官孫福賢均准免去本官 另候任用等語應照准此令

特約路透電

●三十一日貴陽電 此間人民仍依舊歷慶祝新年·公署休假三日·商店一律休業·

●聞貴州西北部·現廣種罌粟·惟路透訪事不能定其處·實官貴局仍在搜辦事·

●一號北京電 據大理府鎮守使來電·該處大荒·已輯甯如常·段芝貴奉命往征白狼·豫料不日可以奏功·事畢將往代段祺瑞督鄂·段祺瑞仍回京任陸軍總長·周自齊有任財政總長梁士詒有任交通部長之望·

●一號廣州電 此間魚行用紙幣折價過巨·不肯收用·魚販乃全體罷市·致城內無魚可賦·當道收納捐稅如須現銀·則恐各業多罷市·

譯電

撤除各省都督·黎副總統爲主張最力者之一·黎與袁總統談話時·當屢屢及之·總統府會議時·提議此項問題亦已多次·最近乃得通過·並擬以鎮守使代之·此舉如果實行·則行政費自可大減·中央已電致各省長官·詢其意見·一俟覆電抵京·即當交政治議會討論·如該會贊成·則隨即見諸實行云

稅關總監督孫寶琦呈報總統·略謂據軍事科報告·各輪船私運軍火·其風至盛·須由稅務科草就章程·對於知風報信及破獲私運案者·從優給賞云

以上譯北京日報

公電

●五年內各官公署不得改築 都督民政長均鑒·奉大總統令·方今國家財政困難·已極·凡內外官吏應如何敦尙儉樸·愛惜公帑·以爲崇實黜華之計·乃近年從政者往往塗飾外觀·罔知大體·動輒改建公署·廣拓洋樓·土木丹青·經營無藝·多耗數十萬少亦十餘萬·金大吏者侈豪·華員司·藉圖肥己·與官積弊可爲怵心·現在時局粗定·應以剔除虛糜·培養物力·爲根本之計·所有京內外各官公署近五年內·均宜概仍舊貫·不得藉口點築·本大總統慨念時艱·亟須崇儉·命令自此次申誡後·倘再仍蹈前轍·定當從嚴懲處·以儆浮糜·而敦本計·等因·希遵飭所屬·一體遵照·國務院艶印

●知事不准改籍更名 各民政長均鑒·知事任用施行細則·於現任本籍之知事·調區及格以後·即改分他省·其餘考取合格人員·指分請分均不得在原籍·民政長官所轄區域以內·明文規定限制·嚴第恐巧宦猾吏·有原任之謀·豫行改籍·爲欺飾·隱蔽之計·詭請更名·便一已之私·圖遂百端之規避·禁令雖設·防病叢滋·當此政治刷新·何以滌除積弊·本部爲拔本塞源之計·於第十四號部令·明定現任官吏·於知事試驗期內·概不准改籍·更名·用杜取巧·除呈報公布外·特此通電·行知·希即查照辦理·并於電到一月內·將轄域現任官吏·姓名籍貫·三代履歷·彙造清冊·送交本部·以憑核辦·內務部艶印

財政問題

▲國稅廳之權限及其存廢 駐京記者鶴盧

僉各省設立國稅廳之議·起於北京政府初成立時·是時各縣之賦稅·各縣自收之·而自支之·不聽省行政長官之命令·各省之賦稅·各省自收之而自支之·亦不遵中央政府之命令·同屬行政官吏也·而省長與部員爭國地兩稅之範圍·同屬自治機關也·而上級與下級爭·應得地方稅之成數·此爭彼攘·騷擾不已·熊任財政總長·首唱統一財權·劃分兩稅·以爲前數於是謀財權之統一·而有各省國稅廳官制之交議·謀兩稅之劃分·而有詳詢各省意見之電文·政客議士各有黨見·或主聯邦政體·無設國稅廳監察各省之必要·或主統一國家·各省實須早徵歲入監督官廳以防各自爲政之弊·或主政體既改共和·地方稅不可過少·或主國家財政困難·須有維持生活之入款·羣議遂起·各是其是·周學熙繼任財政總長·不顧羣議·獨持己見·國稅廳官制不待參議院決議·而先行公布施行·兩稅草案亦經交議·亦即同時頒送各省·兩大重案得一小小結束·乃自各省國稅廳籌備處設立以來·隨政治之潮流·時勢之變更·其權限固略有增損·而南方亂事平後·各省都督民政長均改用素所親信之人·其人復均喜獨裁而厭惡他機關之牽掣·由是·國稅廳存廢問題·忽湧於今日之政局·略分兩項論列如左

（甲）國稅廳之權限 考國稅廳官制內所定權限（一）係財政部直轄機關·故歸該部呈請簡任（二）凡屬國家之賦稅·應歸其征收（三）該廳廳長於直轄各征收機關人員·有任用罷免之權（四）對於預算剩餘之數·應解歉中央·以上四者·係國稅廳權限內之犖犖大者·乃徵之今日之情形·則反是·財政部歷來用人之標準·或因都督之請而即任其人·或因民政長之請而任其人·或因部長與該省長官有交而任之·其表面雖合乎官制·而精神早已失之·交最可異者·奉天國稅廳長出缺·政府簡任伍元芝以繼其後·張督反對·其赴奉並爲財政司長兼任·即此一事·已可概見·此第一項權限之不實行也·劃分兩稅草案·早經頒布·而各省國稅廳所接辦之稅目·或僅得十之一二·或僅得十之三四·鮮有照章悉行接辦者·在民政長之意·縣知事既陟之權操之於我·與其使無權無勢之國稅廳·令其催征賦稅·何若由我令其催征賦稅之有效·此言亦有一面之理由·然民政長祇可協助國稅廳使縣知事催征盡力·不得藉詞以一切賦稅須我新設國稅廳無設立之必要·此第二項權限之不實行也·聞之財政部某云·某省國稅廳長以自己不能用人·均憑都督省長之條而用之·平時既不知其賢否·用之彼又恃上游勢力·不受廳令·而廳長尚有任免之權·均不我操·又焉能整頓歲入·故民政長辭職以讓賢路·一省如是·他省可知·此第三項權限不實行也·各省國稅廳長以都定之征款·間有思解款中央者·或爲省長所遏制·或爲都督所挪用·鮮能自作主·最可異者·山西解款·僅都督民政長列名·並解款之後·立參國稅廳長·其中原委頗耐人思味·此第四項權限之不實行也·

（乙）國稅廳之存廢 近日關於變更國稅廳制度之議·約分三種·（一）以財政司長兼國稅廳長·將來漸次恢復光復初之財政司之制·（二）財政司長國稅廳長·並設固可·兼任亦可·但均須歸都督民政長遴員呈請簡任·（三）現在國稅廳暫留以觀其後·將來改成一機關·掌理一省最高財務行政·而與民政分離·以上三者·第一第二係現任有力都督所主張·蓋以一省之中不可不有一官列於各官之上·以支配一切·且都督民政長均係中央特任之官·斷無總統親自特任之員不可親信·都中呈請簡任之員反可親信之理·倘總統不信自己特簡之員·則更易之可也·而設他機關以掣肘之不可也·第三係現任財政人員所主張·蓋欲一方恢復國稅廳固有之權·一方補足光復時之舊制·或拘泥清末時之舊制·雖持論略有不同·而其廢止國稅廳以增高自己勢力之意·實隱相吻合·至現任財政人員之言論·係仿照各國之成例·並立言或可補救現在之時弊·是於改組國稅廳之中·仍寓維持國稅廳之意·而與前兩種之主張·適相反也·

▲要聞彙錄▼

●外人對我新幣制之論調 新幣制問題·本報一再登載·西字報亦皆注意於此·近稱大陸報之北京函論述幣制·雖大半早經登載·然西報之論調可以徵外人之意見·且據其所述·可知幣制借款進行有效·且對於改革之手續·間有指導之語·因將該報之通信文譯述之·以供覽者

大陸報云·改革幣制·政府誠爲近日中國刻不容緩之事·政府於數月前曾與五國團商借巨款·以爲整頓幣制之用·今已漸有端倪矣·議者本謂宜用金本位·然用金本位則糜費過巨·且有種種之關係不適於近日中國之情形·於是遂議設金匯兌制·或用銀本位·惟金匯兌制國人多不習用·政府因決議用銀本位·幣制之本位既定·於是議其重量及形式

橫濱正金銀行啓告
謹啓者本行資本金洋四千八百萬元公積金洋一千八百五十五萬元本行設在東京橫濱分行設在英京倫敦法國里昂美國紐約舊金山爪哇印度孟買大阪神戶長崎以及中國上海漢口北京天津大連旅順牛莊遼陽奉天鐵嶺長春哈爾濱安東香港等名都大邑均有分行一切交易無不竭誠歡迎如存欵匯兌往來及定期一年期或六個月

國際法問答
應縣知事考試者 爲外交官者
國際法向無解釋之書 江蘇法政學堂所編講義 解釋精詳引證明確 ……正月二十五

滬□□銀行

德洋行現銀車整珍珠

本行向在上海英大馬路四川路口惠羅公司隔壁十三號洋房三層樓上五號由升高梯上樓如蒙光顧格外優待　電話三千八百七十二

月期或三個其期實恐均隨時面商議定其餘隔票隔現等款格外克己價□□請至本行面議可也

國際條約講義出版

研究國際法學者　均不可不備

十二月二十日已經出版　本書已截止預約（一部）實價二元六角售價印無多購請從速

總代理處　上海四馬路東首科學會隔壁永康里　黎光社

決議仍用七錢二分爲一元。蓋以此種銀幣國中已有二萬萬元以上。且用之爲本位之利亦有二。一各處人民已習用此種銀幣。二各國商民內地亦其通用。每銀圓一元兌錢千文之法可用已久。一則亦不更移。因此二利。故決用之。政府復擬分鑄五角一角之銀貨。五分之鎳幣。二分一分五厘二厘一厘之銅幣。並分配每元合角分厘各若干。凡國家銀行之兌換及納稅時皆以所定之額爲準。惟市間恐仍有貼水等弊。欲革是弊。當視政府之實力如何。與夫能否保存其定額之數而無更變爲轉移耳。事前談此至非易。然日後欲杜此弊。則國家銀行。當豫儲巨款以備之。國家亦當以嚴律禁之。而以官方行新律並當嚴禁內地人民之私鑄與外人之僞造。然後可令政府自新幣制實行後仍允現市上所流行之銀元照舊通用。惟所以定時然後以新幣。其舊幣亦仍允其照市價兌換。惟逐漸改鑄。追限其屆後即照新幣兌換。法至善也。惟幣制新律中對於各省所發紙幣。仍無善後之法。實因各省紙幣問題爲今日要問之一。議者謂今日各省紙幣過多。若一一研究之則費時過多。若視同仁盡數收回。則國家經濟上將起極大之恐慌。據記者（通信自謂）之見。則以爲莫若以國家紙幣代各省紙幣。法以國家按照新幣制所定發行章程以贖各省不具章而可據之紙幣。定以收回若干。若曰盡數收回。則勢所不能焉。

●法約之雲成鐵路

中法實業銀行於本月二十一號與政府已訂自雲南至成都之鐵路合同。現此合同已寄巴黎請法國資本家許可。內容未詳。此鐵路造成以後。則俄比所造大同成都之鐵路。可以與此相接。法匯從此可在中國管理四千英里之長鐵路。聞最初與政府商辦造此路者爲某英法資本團。但其後終爲法銀行攘奪云。

●關於祭天加冕之疑問

大總統陰歷元旦祀天一節。係由政治會議議決。祭服是否用冕。尚未規定。官界中國舉行此項典禮。參酌古制。並非破格之非常舉動。惟外人對於中國風俗未能深悉。未免不知其中底蘊之處。聞近來頗有駐京公使紛紛向外交部探問。並以駐外公使有電來京。該駐在國政府久有詢問之疑點云云。

●俄極東總督更迭

俄國極東總督貢達七氏。聞已具呈辭職。大約以現任近衛團團長傅爾葛中將繼其後任。傅之爲人頗具吏才。爲俄皇所信任。俄政府中反對之人亦不少。而貢氏之所以辭職者。正以俄之中央政府有人反對。不得已而出此。去年俄國上院議員訥尼多夫氏前來東方各處調查。頗不以貢氏排斥華人之政策爲然。歸俄後具有意見書。表示不反對之理由。貢之不見容於俄中央政府。此亦其一端也。

●司法官迴避辦法

司法部擬訂法官迴避辦法初訂四條及補訂一條。均已由總統批准。今錄之。

初訂四條

一 各省高等審判檢察廳司法官不得以本省人士充之

二 各省地方審判檢察廳司法官不得以該地方廳管轄區域內人士充之

三 各省初級審判檢察廳司法官與本廳或該管上級廳長官有四親等內血族或三親等姻族之關係者應自行聲請迴避

四 各省任用在前之司法官有不合前三項辦法者由司法總長以次分別酌量調用其缺任官缺司法官在未經調用以前一律暫改爲暫任

補訂二條

一 各省設有高等審判檢察分廳者其高等本廳司法官之迴避祇以該本廳管轄區域人士爲限

二 各省高等審判檢察分廳司法官不得以該分廳管轄區域內人士充之

●又發現俠義鐵血團

北京軍警近日又偵悉俠義鐵血團。發現其組織之大體條例。革黨各要人均分地任事。是又一駭人聽聞之消息。今將其條例之大略宣布如左。

一以岑春煊担任中國內政全權駐南洋羣島

二以孫文担任中國外交及籌款全權住日本東京或橫濱

三以革命鉅子担任各省用人行政之主任

四本團必得老同盟會之介紹方得錄用。並應嚴守秘密主義。如有違反及洩漏機關者殺無赦

五暗殺分甲乙丙三種　甲等受上賞年十二萬金榮及五代勿替。如本人殉難有子嗣者子嗣接充。無子嗣者則以伯叔兄弟承襲之。乙等受中賞年得八萬金榮及二代承襲如上。丙等受下賞年得五萬金榮及本身。及暗殺人與主任人另有密碼編號以便默認。並有口號以杜混冒。南方則以暗殺重要人物爲主。並聯絡青紅幫。及遣散之兵士。以爲響應。北方。則先以巨金餌下級官長。並私以恩餉結兵士之歡心。以東三省及西蜀陝甘新疆爲起義地點。長江上下游宜信任張勳。爲中樞後動之計。至於郵電往來概用密碼。並由日本郵局投遞。以爲秘密之張本。本團知有民知有國。不知有袁氏。以推翻黑闇政府爲唯一無二之目的。必使我國與日本三年內成一大共和國。同心同德。如身之使臂。臂之使指。息息有關。呼應乃靈。夫而後可以言福國利民。夫而後可以言安內攘外。激濁揚清。取威定霸。在此舉矣。

總指揮　直隸以張繼。（兼理軍民以專責成）奉天以柏文蔚。吉林以陳其美。黑龍江以龔振鵬。江蘇以韓恢任。當以冷遹任蘇。安徽以范光啟。江西以林虎。浙江以王金發。福建以許崇智。湖南以譚人鳳。湖北以詹大悲。山東以章梓。山西以鈕永建。河南以王憲章。陝西以熊克武。甘肅以洪承點。新疆以居正。四川以黃興。廣東以胡漢民。鄭芳蓀。廣西以陳炯明。貴州以何海鳴。雲南以李烈鈞。（贊成均同上）中華民國元年俠義鐵血團訂於橫濱

●金陵開濬秦淮記

開濬秦淮。倡議多年。以籌款爲難。而得人籌辦尤難。遂致旋辦旋輟。未見實行。上年大兵之後。繼以大旱。韓紫石省長提倡以工代賑。決行開濬。此舉南京最大之善政也。初議開濬計劃時。江北上下游堤工人才頗多。當道煞費經營此工程。適江北農民積弊甚深。未甚輕以此項工程畀彼堤工人員。遂擬以省垣辦賑人員兼領開濬。以堤工事務所種種偷工減料弊竇赴公署呈控。韓省長亦深知江北辦堤丁者。秦淮事務頗聞指撫局以賑務爲優差大展局面。任用百數司員其借債放錢。米施衣各事物積弊端百出。振撫局附辦工廠。則有以爭攬承購工料互相攻訐。人人存發財之心者。其開濬秦淮必有浮濫之弊。適上海濱口錢莊實來甯散濟。由馬榕軒代爲散放。馬係民黨中人。其民黨之金鼎臣向韓紫石省長力荐馬榕軒。能勝秦淮開濬之任。韓即信任之。馬榕軒既得民政長之委任狀。即刊刻關防。張貼告示。曉諭居民。適江甯府衙署所設法政學校遷移。馬遂以舊府署爲督辦秦淮河工事務所。分設文案科會計科測繪科工程科以及庶務招待處等。於是成立一官樣公署之機關。並收拾勸業會場輕便鐵道運往府署。爲轉運土之用。又收拾製造局打水機器爲吸水之用。測量繪圖估工招夫。凡應開河應有之事。無不進行。馬逢人聲欽。絕不侵蝕河工之款。並指誓天日。開工之始。先於東關頭築壩以阻水之來源。復於東關頭涵洞。設一打水機。將秦淮河中汚水吸出城外。又於城外亦設一打水機引清水入城。監一蓄水池濟居民之飲。在馬之意固甚善也。奈天旱日久。城中井涸塘乾。其蓄水池不能普及全城。致居民絕水者。集怨於馬。多因其官派太重。且開工時月。秦淮河汚水未盡。竟未實行抽挖。惟其工程遲緩。致城中有斷飲之患。然馬榕軒固屬疲懈。而韓民政長所允籌工程之款。不能應手。亦爲開辦工程遲滯之一原因也。工程之款。係韓民政長指撥南通縣瞿仰之所認繳贖罪罰款之十萬元。已繳三萬元。先撥三千元創工。適張勳請任欲兵餉。省長遂將瞿繳之款先行挪與張勳。而瞿仰之又賄託張勳左右向張求得免繳罰款七萬元之令。現在韓省長已報大總統。仍令瞿仰之將罰款十萬元繳清。轉飭南通縣知事限催。目下河工有缺米爲炊之象。振撫局所存現款十萬餘元。於陰歷年終分給城中人民。每人三元或二元。爲度歲之資。振款既已用罄。河工更難挪移。現有省長以城中斷水。特用平糶之法。由馬路工程處備水車分路運水入城。平價每石五十錢。以濟民渴。一面挪撥他款接濟馬榕軒督率開工。大約不致使秦淮開濬之善政半途而廢也。

●六安縣失守後情形

皖南北現勢弭亂。選將官軍剿捕。將次肅清。地方人民不無受其蹂躪。幸各要隘均有倪軍駐守。軍官管轄張軍會合駐防。不至再遭危險。乃六安縣近有大股匪揭竿起事。據外間紛傳係白狼羽黨。又謂江南第九師潰兵各挾快槍利器圍攻縣城。勢甚猛烈。奈兵單衆寡難資抵禦。致以縣城失守。縣知事殷寶濂不知下落。該匪等褒脅愈衆。沿途焚刦。慘無人理。同時舒城桐城兩知事告急函電日有數起。幸倪都督得信。於二十九號倪都督用十萬火急電飭催令李國筠司長作速回皖。鎮撫一切。倪公擬即親自督師出發。馳往剿撫以靖一方。鎮除不遺餘孽。如倪公者洵是惡如仇也。惟殷知事前曾令飭清鄉。以免奸宄匿跡。乃貢覘爲具文。致啟實窮。釀成巨禍。不可收拾。實屬罪有應得。聞倪都督通令各邑一體嚴拿。如獲該匪等者。即就地正法。省垣相距六安計程即遙。但蕪湖有蝕鎮守使駐防。桐城有武衛軍堵截。或無虞。惟省垣防務不齊。匪徒勾結爲患。不能不防。事所弗免。故日來軍警兩界戒嚴。凡旅客抵埠及途人夜行均須詳細盤詰。每夕十二句鐘後各機關人員無臨時口令者概不准放行。前次警察廳曾派專員檢查郵局信件。頃又值戒嚴之際。倪都督諭令內務司加派兩員日赴該郵局認眞檢查。凡來去信函形跡可疑者均一一拆閱。蓋爲人民治安起見。故不得不然也。

●汪瑞闓去贛時通電

都督民政長鈞鑒。瑞闓學識膚淺。奉命長贛。上年九月就任。承李逆破敗之後。當大軍雲集之時。財政空虛。庫藏如洗。現洋因形缺乏。紙幣亦屬無有。而省城軍隊林立。月需餉洋四五十萬。其時丁漕尚未開征。雖極收入甚微。欲脫卸既成立無期。求援助則呼籲無效。點金乏術。險象環生。省城商會及辦理銀行各員以事機急迫。請求從前印定九五官票百萬串趕緊發行。瑞闓以一身當呼吸存亡之頃。無可如何。勉如所請。幸賴轉危爲安。支持數月。乃有楊會康者。爲前清江西道員。此次隨同來贛。委署財政司長。卒因求得觀察使缺。未能如願。挾嫌赴京呈控。經國務院以紊亂財政任用非人呈請大總統令飭解任。現於本月二十九日交卸篆務。即日赴京。聽候懲戒會議處。撮舉大要。謹電奉聞。汪瑞闓叩豔印

△國外時事▽

●美國抵制日本（撰）

三十號華盛頓電　美國海軍少將佛利蘭氏曾在華盛頓國會海軍委員會鼓吹抵制日本。聞少將倡議原定增建之二艦應增爲四艘。蓋佛氏謂日本海軍已大加擴充云。佛利蘭氏又謂美國海軍之建築。如落於日本之後。則移民問題必至棘手。又既佛氏宣稱。菲律濱羣島已爲日本囊中物。日本已可隨時取得云。

●俄國鐵道借欵（撰）

元月三十號巴黎電　巴黎時報俄京通信員電稱。法國各銀行。已與俄國總理高哥沙夫氏訂立合同。發行第一部俄國鐵道借款二千四百萬磅。此議係成於俄總理高氏遊巴黎時。

△時評二▽

撤廢都督

撤廢都督。以鎮守使代之。或者爲軍民分治之希望。人民望此久矣。今乃有通過之信。僅須得政治會議之贊成。政治會議是否足預贊成反對之列。天下已共知之。則以此定總統府會議之確否。可恃而已。

中華民國三年二月二日（即甲寅年正月初八日）星期一 第二千一百九十六號

大舞臺初八日戲

正月初八日日戲頭等正廳三角 二等正廳二角 三層樓二角 特別包廂四角

小魁仙 十盞燈 富仙芳 伍月華 張雨亭 紼紹先 小如意 蓋俊卿 沈韻秋 趙如泉 李春來 七歲紅 應寶蓮 王永利 賈璧雲 何金壽 小桂枝 林步青 萬盞燈 十(四盞)燈 何家聲

陽平關 拾玉鐲 落花園 國太還愿 得意緣 全落馬 武行 梅降雪 湖 父子嫖院

大舞臺初八夜戲

正月初八夜價目注意特別包廂一元 頭等正廳八角 二等正廳四角 三層包廂三角

十盞燈 納紹先 貞桂芬 小如泉 趙如意 小寶蓮 應王永 李春來 富利 張雨亭 仙芳 七歲紅 小桂枝 趙如泉 賈璧雲 蓋俊卿 林步青 范少山

水池 御園 寄子 回荊州 白水灘 (四郎)(探母) 請宋靈斗 善遊牛宮

本舞臺德律風五百九廿五號

瑞和洋行

禮拜一拍賣 回祿貨

准十一點鐘至一英大馬路二百十二號內二十二路第一號 於初八日在牌茂昌號內拍賣 應另後生貨等器 洋貨財貨計現出 板門 請銀拍限此佈 郎當不付 記一

瑞和洋行

禮拜三拍賣 回祿貨

准於初十日十點鐘在本行 英大馬路拍賣 洋貨號搬來 恒茂昌 泰西羅緞 色羽緞 印花緞 各色小綢 另有布匹 標及漂白布 色布 本廠絨布 等貨 以及色紗 毛布 花布 洋布 繡花 本計 細頭 至巾 另有 衣服 等貨 不計 特此佈告

商辦開明公司新舞臺

陰歷正月初八日夜戲准演 開設城內九畝地大境路

王少臣 曾甫臣 王惠芬 劉漢臣 張德祿 李祥麟 張順來 王洪壽 馮子和 毛韻珂 王鑫芳 周鳳文 夏珊月 夏月潤 趙文連 林樹森

審頭刺湯 觀 游 取城都 金三蘇天產拾 捉拿康八 山寺搜府門子玉鐲

正月初八夜戲

毛仲琪 林樹森 曹甫臣 王惠芬 張德祿 李祥麟 劉漢臣 夏月華 王洪壽 王鑫芳 毛韻珂 馮子和 趙文連 周鳳文 夏珊月 夏月潤 邱治雲 劉藝霞

戰滑關 秦瓊賣馬 看香叫喜 太乙門法 黑風怕 過五關 探戲 花好心 斬六將 花主田錯

巨日愈 癩疥瘡藥

每二角 不還洋 上海英界 二馬路 錦里 東首 保和 效角 太啓

又一種大總統牌

本公司發行强軍牌香烟已蒙各界歡迎 茲以香味之可口衛生之有益 以來外各大埠已經一律暢銷 除本公司實際威荷惟之價目之廉 致有不暇接應之勢 公司又發明大總統牌 其品質之優美 香味之芬芳 衛生大有裨益 諸君試吸 自知本公司之多數振勝公司啓

强軍牌香烟

本公司經理各種紙煙名目繁多 均以上等烟葉製成 性質溫和 香味芬馥 且吸之消痰辟疫 於衛生大有裨益 全由精良之品 歡迎之至 各界無不所售各種荷蒙光顧 請至法界新北門外本公司接洽可也 上海振烟勝公司發行

醒舞台初八日戲

初八日日戲二層樓特別包廂五角 頭等二角 特別正廳五角 頭等三角 三層包廂頭等每位二角 洋元二枚 二等一角

陳福奎 裴順發 張英俊 李春利 孟鴻羣 于振廷 蓋春朱 來喜 孟鴻運 趙君七 小孟羣 筱菊玉 林鑾笙 張雲卿 張英青 小俊 培小童 吉串 瑞劉 全永 禮奎 藝大 河員力 潞會

花燈 闖幽 州 鴛鴦樓 兩狼山 陵碑 道廟 五花飛石 觀孟鴻茂 鴛 李春利 宋志普 李 五門 勝會

醒舞臺

正月初八夜戲價目注意特別包廂一元 正廳一元三層頭等洋三角 二等洋二角

諸慶元 蔣硯香 曹玉堂 丁長 洪際 王九齡 小喜云 謝玉祿 蘇雲珊 陳永喜 小菊奎 蓋春笙 王祥來 六陣雲 孟鴻風 林鑾羣 趙君卿 宋志玉 溫培普 小七孟 (李) (吉) (瑞) 張黑 劉永奎

水泗 關擋 御夜 街斬 行劉瑞 路春 賣許 娥鑫 培 蚆蜡廟 杜十娘 (十)(扯)銅 綱陣

本舞臺電話巨千七百零二號

法界迎仙鳳舞臺男女兩班合演

初八日

張福寶 馮春奎 金水橋 宿花亭 (馬玉廷)(梁俊圃) 劉璧林 (夜明珠) (周福全) (四盞燈) (小小楊猴) 劉長寶 趙美玉 取帥印 打魚家 殺潮珠 海蚆蜡廟 (劉松亭) (小阿四) (秦)(淮)河

正月初八夜戲

弘和福 馮春奎 三盞燈 劉長寶 周長張 (梁俊圃) (馬玉廷) 劉 林慶 恩來 (小小楊) 陸德 夜明珠 呂布 白虹 趙美玉 四益 雙獅圖 清宮冊 草橋關 教子 金錢豹 霓關 采花 砸澗 燈

民鳴新劇社 假座法界歌舞臺

電話三一四一

滿台 五色 電光 燈彩 新添 五彩 奇巧 佈景

日夜加演亞西亞外國新到中國新拍活動影戲

正月初五改良新戲 加演 巨連台十六本 笑之本 燈彩 舞戲

雙珠鳳

洪和中舞臺

正月初八日戲頭等正廳二角 二等正廳一角

何潤珊 程鳳樓 (小小)子 達 胡富生 劉雨田 劉永宋 李文瑞 (小金猴) 奇來鳳 水仙花 陳寶珊 李永利 沈華軒 (小)想九 張俊奎

清河橋 黃金台 黃宋 春 看香叫喜 玉麟 陵碑 李敦甫 宋教 白良關 金錢豹 玉鐲 大戰 全武行 皖城

新正月初八夜包廂六角 包廂五角 正廳四角 頭等三角

何潤珊 程鳳樓 想九 劉雨田 劉寶 張(小)芬 王陳 繼先 程 李永利 金猴 小寶林 陳寶珊 奇來鳳 王又宸 王文祥 馬萬里 長城

風雲會 過昭關 春秋配 雙獅圖 落馬湖 定軍山 王宮 梵 嘉興府 子樓 獅空城計 失街亭 斬馬謖

丹桂第一臺

正月初八夜戲

楊月樓 李華亭 譚 雙處 鄭德山 明壽山 (粉菊花) (陳嘉祥) 李少棠 (八歲紅) 馮彩芬 (小楊月樓) (高慶奎) 李德山 蓋叫天 楊瑞亭 張德俊 李少石 吳小松 吳志奎 馮

山海關 母女會 換金斗 開山府 雙 殷家 伐東 八大 玉 斷橋 堡 吳 鎚 鯖蜓

正月初八日戲

陳連仲 王瑞雲 叶盛處 雙 粉菊花 李春棠 楊月樓 劉壽峯 (張德俊) (李山) 明海山 (八歲紅) 馮志奎 張德俊 吳小松 (楊瑞亭) (蓋叫天) (粉菊花) 吳小石 馮志奎

美良川 金山寺 寄子 胭脂虎 紡棉花 奇冤報 戰青面虎 白水灘 落馬湖 巨馬泥 渡 康王 本

新民新劇社

日戲一點鐘開幕 夜戲七點鐘開幕

天小冰笑石則 雙笑素塞寒 鐵天 秋惆幼 航猛幻 光瘦靜 琪鄉敏

異雅血倩痕鳴雲吾素梅花呆 藥風 雙儂雅燕香俠明鶴鶴光團新

初八日 紹野 譽鈴 崇秀 雷音 幼知 石優 劍虹 冷笑 永鄉 琴心 有年 病僧

趣劇 飛活賭東道 正劇 風月寶鑑 戲

初八夜 趣劇 夜花園 正劇 黃孝子

高德洋行

上海英大馬路三十六號便是

創製托力克化學彩鏡片

上海之有眼鏡 西醫先得眼鏡之專門學 [illegible]

驊雲氏 消痰聖品

農工商部註冊 天馬商標 爲記其藥係化學名家化驗 有珍珠龍涎香茄楠香真化州橘紅 等貴品 方是的真 始創 須知藥品非他物可比 若誤購僞藥 不特無效 反受其害 因咳嗽不愈 安得不慎耶 ... 大匣洋二元四角 小匣一元二角 每料六十分 十大匣洋十三元二角 上海盆湯街絲業會館後 同波路口 門面 驊雲氏總發行所啓 ● 常州製藥所 本處分設北京前門外 大棚欄 ...

前清農工商部獎照

崔氏驊雲氏 始創消痰 行世以來 至今地球中外各國 莫不同聲贊美 有口皆碑 若咳嗽痰喘 路血 痰飲 等症 百藥不能奏效者 只要服驊雲氏消痰聖品 ... 仿造欺人 言之痛恨 近因歷接中外各埠 ... 本處已稟請 農工商部 ... 註冊 如有假冒 ... 呈控 公共租界會審公堂 ... 購 ... 請認明 ... 英

浙江省立甲種蠶業學校補習科招生展限

本補習科生本屆考收尚未足額 且限凡有志蠶業者可來校報名 並帶繳本身四寸相片 隨到隨考（費用）不收學費書籍講義雜費 及膳費等照章預繳 章程來校取閱（校址）杭縣西湖金沙港 ● 外埠如由民局購辦須郵局先發一函爲憑 ● 本處分設杭州陳列所 ● 天津北門獅子胡同忠威棧內

美而特 益壽膠

一 補腦系之虛弱
二 健腎部之作用
三 助肺經之呼吸
四 活胃關之運化
五 增血液之濃厚

如眩暈麻痺 風癱失力 之神經衰弱 筋骨疼痛 等症 服之皆極神效
如下元虛冷 陽痿精滑 遺泄 房事積衰 等症 服之皆極神效
如體虛遇寒 遇勞喘咳 氣嘔痰嗽 及久咳破金 失音 等症 服之皆極神效
如木旺土衰 飲食少進 或納食不消 常覺飽悶 呆滯 等症 服之皆極神效
如久病久瘧 面色痿黃 四肢少力 疲軟 心跳不甯 等症 服之皆極神效

價目大瓶二元半 每打廿五元 小瓶一元半 每打十五元

總發行上海中英大藥房

民國三年教授大改革

一切細則均載章程中 如來校取當郎奉贈 上海虹口海甯路三德里口 ... 寄

神聖佛教救世大同教

本教於民國元年十二月在政府立案 准予保護 資助進行 所有一切組織方法 載在教章 爲唯一之宗旨 在求各有道德 最慈善中外男女諸同胞 拯救教化 極貧賤極愚昧 極痛苦諸無告 男女同胞 如兵燹監獄病院及社會之佛教醫院 無論世界何國 皆以民成而民之善惡 智愚 強之富弱 強弱 爲今日最窮最弱時事 最紛亂者 莫如我國 而國民之教養 ...

中華民國三年二月二日(即甲寅年正月初八日)(星期一)第一千一百九十六號

群英高等學校 法政 新劇 商業 科 通告

本校各業專科歸校長威迪克博士辦理課程如英日德三國文字語言商律總論合同信札速記打字等學 新劇科聘有新劇大家教授時事中西各劇敦厚風化普及社會教育爲宗旨三月出串一年畢業 法政科歸威先生教授萬國公法並各國政府審定法律本校聘有中西素有經驗飽學之士爲教員 校內設有函授英文科每年十二元全年二十四元男女均可函授有志向學來校取閱章程如延爲事 函索章程附郵六分函授保證三元留額以待本校另有指定大洋房一座以做寄宿諸生所住 陰歷正月十六正式開學校址在法界戶籟達路三百七十五號大洋房即長浜路橋東首是也

日期	次數	車開之站	時刻	車到之站	時刻
陽歷一月廿五日 陰歷十二月三十日	三次	天津東站	上午九點三十五分	濟南府	下午七點四十分
同上	四次	浦口	上午九點五十分	徐州府	下午七點三十六分
陽歷一月廿六日 陰歷正月元日	二次	浦口	下午一點四十五分	天津東站	下午二點五十三分
陽歷一月卅一日 陰歷正月初六日	一次	天津東	上午十一點二十分	浦口	下午一點十三分
陽歷一月廿七日至二月一日 陰歷正月初二日至初七日	每日三次	天津東站	上午九點三十五分	浦口	下午四點三十分
同上	四次	浦口	上午九點五十分	天津東站	下午四點二十分
同上	十一次	天津總站	上午五點十五分	濟南府	下午五點五十九分
同上	十二次	濟南府	上午八點三十分	天津總站	下午九點二十四分
同上	十三次	濟南府	上午七點三十分	徐州府	下午六點三十二分
同上	十四次	徐州府	上午七點另五分	濟南府	下午六點十七分
同上	十七次	蚌埠	上午五點四十五分	浦口	下午十二點另三分
同上	十八次	浦口	下午二點二十分	蚌埠	下午八點三十八分
同上	一百另一次	兗州府	下午二點	濟甯州	下午三點另三分
同上	一百另二次	濟甯州	上午十點三十分	兗州府	上午十一點三十三分
同上	一百另七次	臨城	下午五點三十分	棗莊	下午六點三十八分
同上	一百另六次	棗莊	上午七點	臨城	上午八點另八分

注意

在減開車期內凡未經列入此表者概暫停駛如因商貨擁擠仍可隨時加開貨車

自陰歷正月初八日即陽歷二月二號所有各項客車一律規復仍照原訂次數鐘點開行

'BIVO' 商標

商標 別福

牛汁鐵精酒

BEEF AND IRON WINE

黃肥牸牛本爲安中益氣補胃健脾妙品能潤澤枯槁强健筋骨鐵則安心神堅骨髓强志力養氣血使肌膚黑潤體質重實久服延年袪病此皆載之本草列諸驗方吾人固可深信無疑然其所以有此奇功良能不在其物質之有用要在其有新科學之調製苟不得其精粹育素或佐使之不良雖力大如牛性堅若鐵之補品何益之有寶威大藥行歐西著名製藥廠也其科學實驗所中之醫學博士爲全球所欽仰彼之精製別福牛汁鐵精酒功成名垂凡曾服此品而獲良效者莫不讚嘆彼技藝之絕倫也別福牛汁鐵精酒更有特別優點即其所用之酒純潔而無炭悪酸性故其所涵靈活育素可能經久不變至其功效能補血長肌益精生力恢復元氣强健虛弱以及種種神妙作用使諸虛百損之男女老幼服之有非常美滿效果誠補劑中之佼品也各埠西藥房均有代售購時務宜認眞別福商標庶不致誤

英京 上海 寶威大藥行謹啓

將此贈書券發下郵寄上海四川路四十四號寶威大藥行當有詳述此品及最有用各種良藥之精美仿書寄呈郵資不取票書券請將地址名姓詳示爲要

5

商辦鏡花戲園 正月初八日戲

趙桂標 高銀寶 陳乜泰 小芳錦 趙虎豹 裘[illegible]堂 史亦奎 陳兆峯 周昌順 張寶香 洪春益 秦玉蘭 毛月鳳

全本沉香扇

商辦鏡花戲園 正月初八夜戲

周昌順 趙虎豹 張寶香 毛月鳳 陳乜泰 陳小貴 陳素云 史亦奎 林芳錦 小鳳彩 陳兆峰 洪春益 胡鳳林

無底洞 軒轅 二

高小中學適用英文書目

英文習字帖 計共八冊 每冊定價大洋一角五分 十二冊定價一元五角

會話

- 教育部審定 英華會話合璧 七角
- 新法英文教程 硬面八角 軟面六角
- 教育部審定 英語會話教科書 硬面八角 軟面六角半
- 新體英語教科書 三角半
- 教育部審定 訂正 英語類選 卷一二各角半 卷三一角

文法

- 英語學初桄 四角五分
- 訂正 實用英語階梯 三角五分
- 訂正 英語捷徑 [illegible]
- 訂正 英語作文初步 五角
- 教育部審定 英語作文教科書 第一編 硬面一元 軟面八角
- 共和國教科書 中學 英文法 第一二冊各一角二分 第三冊二角四分 第四冊四角
- 教育部審定 增廣英文法教科書 一元三角
- 教育部審定 簡要英文法教科書 硬面八角 軟面六角 小字本軟面四角
- 英文教授規程 八角
- 高級英文範 七角五分
- 訂正 初學英文軌範 硬面九角 軟面七角
- 英文文法易解 二冊 上冊三角五分 下冊四角五分
- 英文範綱要 五角
- 英文範詳解 一元五角
- 教育部審定 商務印書館 新英文典 第一集一角二分 第二集二角五分 第三集
- 訂正 高等中等初等 英文典 每冊二角五分 四角 五角
- 英文漢詁 一元二角
- 英文云謂字通詮 八角
- 英文云謂字規範 五角

繙譯尺牘

- 華英繙譯金針 每編一元二角 二編
- 華英繙譯捷訣 七角
- 繙譯小補 五角
- 華英文件指南 六角
- 英文書札指南 七角

奉贈 本版英文書目 外版英文書目 函索即寄 不取分文

癸12

上海棋盤街商務印書館發行

慈善新劇 有同願男女諸君子 請來本事務所 是幸 天知

法界實華路大有里口二百二十六號神聖佛救世大同教事務所謹啓

地方時事

長春之匪世界 (長春)

近屆年關長春各處匪案層見迭出致城外之搶案不可勝數日昨南門外大橋下有一老叟一少婦均被胡匪打傷老叟被搶去大洋三件少婦被搶金戒指兩枚又耶穌醫院大橋下胡匪刼奪行人已凍斃五名噫長春如此亘埠更於今日竟成胡匪世界行旅因此其警戒焉可

匪遍滿日本租界內前有破壞黨楊佐廷等五人潛伏圖謀暴動後被日警偵知驅逐出境遂竄至大屯日起以圖經奉天右路巡防幫統王良臣探明巢穴帶兵來長素在該站拿獲帶同奉省日內即可槍斃云

長春西門外義和公被票匪綁搶米號執事趙廣帶往頭道溝益昌公司拿匪綁金偵察知告由馬一營營長曹輔廷赴站先在日領警察兩署掛號擬捉拿未獲(按此爲照例不獲)旋經衛隊隊官傅子香託軍使馬弁馬俊鵬在西三道街捉獲眼線涉俊鵬帶交警察事務所轉送該營訊供與賊匪通氣不諱綁票諸匪膽敢函致義和公云五日若不至公主嶺一帶抽贖定須撕票嗣二十二晚該匪等因日人催迫不堪始與城裏稽查處馬一營送信云將票交還應作何置論至如何放還容訪再誌

長春頭道溝商現因各處搶案迭出各商號每至晚間均不上街辦事現日站俞澡塘鼓館又獲匪胡匪四十餘有某國奸人暗爲保護並衆此次綁搶義和公之匪人俱在日站經華官撮同日人官佐認眞拘捕尙未拿獲具見某國人並無消匪之眞意該日站警員昨又伴領各警在各商號搜藏以掩人耳目誠恐長春匪禍正未有已耳

潯陽江頭之春潮 (九江)

自汪瑞闓免官之風信傳來此間某報館某官廳大爲失色逢人即訊派員到省密偵成揭能否繼任人惟求舊報款繼續有效然報汪之去職與有力焉汪知之將不遽行交卸大有故遲墾子省長款之用心兩方稍爲安帖皆有苟延旦夕之希望

某報自經理人某運動軍界鉅公助款以來各項開銷稍資敷衍惟聞某手筆闒大在省已花去應酬費五六百金實到不及千數無以省長不日去位矣一與援一切尙須張羅故自二十八日停版擬縮小範圍減用人手扣減主筆以下各員薪工並有合併某黨交通處輕認房租之消息運日踐請吳觀察諸人想亦一籌款之方法也

陰歷除夕軍察長官以民間擾攘年事烜燭輝煌店家收帳夥友徹夜奔走西城一鐘以後彌難上鎖恐有奸人從而生心先行分派軍警五人爲一隊百步以外守望相應城門密列三十人稽察非常沿江沿湖埠頭狹巷巡邏徹夜元日亦復如是幸無意外驚動竊賊亦因而斂迹地方安靖咸稱軍警之得力

九江警檢兩廳自龔王兩廳長以及辦事人員多隸國黨黨籍向以金錢爲無上之主義不理人口事非一端且司員多有亦酒賭結債已深實有陰歷臘月二十七八數日逼查可敵錢之案急猝不可得忽將賣會票領案之牽連人葉某帶廳收押備極慘淡至三日始由該會保出又有某公團濮君以不相關涉之小輪糾葛被人挾嫌評控王檢長大標硃票派司法警察八名傳喚威赫咄咄追人幸因官爲邵某不盡奉行王命旋以取保釋潯亦法界之特色也

潯地陰歷年節熱鬧異常爆竹聲喧桃符換彩雖經官廳禁止放爆公署依舊辦公終不敢多數人民之心理沿用習慣不改故常元旦紅箋賀歲馬褂祝年以昭拜賀盛儀以鞠躬爲不敬雖在公團人員或不能免較之去年元日大加踴躍其原因一以商民各項歸結便用陰歷一以大總統有通令各省官廳聽民自由無加禁制有一班議論家竊竊私語以爲陽歷不適國情且係南京政府少數專制嚴令施行不察民俗殊失我中國數千年行夏之時之道今日民心惟舊總統復有令從民便未始非規復舊曆之漸此種言論雖不通時於民聽上頗有關係亟錄之以供識者之研究

吳觀察使以天氣反常令行春令且漢口界已發天行瘟疫傷人甚多誠恐瘟氣流傳民遭壽命特於日前假紅十字醫院開談話會預籌防疫方法軍警界首領陳鎮守李廳長均與會議極端贊同地方公團重要人物如商會會總理紅會江理事等亦多邀集且有陳述語多切當大旨注意飲食清潔以清疫源勸種牛痘以弭天行由李廳長擔任先期佈告禁賣不潔食物仍復徵行察看實是求是由江會長担任勸種牛痘廣購鮮好痘苗在院招人就種所有支費吳陳李諸公如有助捐想不難弭患於無形也

浙江通訊

▲浙江鹽稅之新布告　浙江鹽務除蘇五屬本歸浙輸外皖南江西均爲浙鹽行銷地去年曾經將條例公布在案以浙江鹽爲第三區於民國四年一月一日始行改組現由財政部馳電到浙略謂民國三年一月一日以後四年一月一日以前凡第一區各地方借運第二區地方之鹽其率按照第一區課額在產鹽□繳給外不足之數仍需第二區鹽務機關徵足以免歧異至所有斤兩應以司碼秤十六兩八錢爲一斤百斤爲一担遵合英權一噸籍與法定衡量有所考證云

▲審訊亂黨之大略　駐滬王鮑二軍探舊歷十二月二十八日在梅家弄南明星橋車站破獲亂黨徐東海奚餘榮兩名幷在身伴搜出改進團證書兩紙於二十四號乘快車押解來浙經軍法處審訊發押陸軍監獄在案茲悉軍法處昨將該犯提訊甚爲秘密據聞大略徐東海縣縣人前充六十一團排長奚鎭榮湖南人曾充王金發部下衛隊排長此次由梁某等(係改進團首領)着令來浙探察防範情形軍法處據供後將徐奚兩犯派守備隊兵士八名仍押陸軍監獄看守云

無錫通訊

▲司事聽差打得一團糟　無錫市公所舊總董業已辭職新總董尙未就職雖有董事勢不能常駐所中故前日竟有司事聽差互相毆扭之事是日午餐時該所司事王某與某聽差因一言不合遽起齟齬而王大聲叫罵該聽差亦出言挺撞王乃時大怒遂舉手掌聽差之頰遽聽差亦即他手用武於議場之上扭作一團幸該所司事等極力勸解始各止手而王以聽差敢於還毆欲訴之董事以論曲直云

▲多事之無錫　本邑有所謂五人案者其發生之始一時風聲鶴唳凡於平時稍挾有嫌隙之嫌者咸圖乘時一洩以致攻訐不已如市董事高映川君亦被牽涉可謂無妄之災邑中地方團體莫不知其牽累故經某君假衛呈請縣知事轉呈剖辯銷案早已無所事事乃近聞去冬又有吳某等聯名呈控省中到尙未得批示可謂許子之不憚煩矣

本埠要聞

續誌西人被刼受傷之詳情

西人露德根司被盜受傷一事已略誌昨報茲採得此事之詳情分誌如下

▲居處之荒僻　西人露德根司與其夫人僑居於閘北寶山縣境九二圖屈家橋馬家宅地方該處離閘北稍遠地本荒涼幸隣近有西人住宅數處得免寂寞然該處爲閘北警察及租界工部局權力所不及之處故巡警希少遂爲盜賊所乘

▲被刼之情形　三十夜二時許有盜十餘人破門直入其宅露君聞聲驚起握鎗欲發衆盜已闖入寢室露君未及格鬪身上已受刀傷五處遂倒於地其夫人爲一盜所執以手槍向之故不敢聲餘盜遂在室搜查各物飽掠所有而去聞該西人家內存物無多祇被刼去金戒一只銀表一枚手鎗三支銀洋數元而已

▲鄰居之救援　當時鄰居西人白冷德君亦聞聲而起追至露君宅各盜已盡挾所有而去時露君夫人亦暈於地上而露君則倒臥血泊中氣息僅存因舁之至滬甯鐵路醫院惟受傷過重恐難保無性命之虞云

▲事後之偵緝　事後經事主投報閘北三區警署董署長聞報立飭探警四出兜拿已無蹤跡一面飛報分廳昨經徐廳長令飭各區署探警一體協緝並懸賞洋一百元務獲解究云

關員搜獲亂黨之續聞

江海關巡員在東洋公司碼頭筑前丸輪船查獲亂黨王大昌一名並在衣箱內搜出誓原書及證書委任狀簡章扎文多件解入海關奉發水巡捕房拘留候解等情已誌昨報茲悉淞滬警察督辦薩鎭冰君昨已據新關總務司將該犯王大昌即王國績並證據一箱內計救國接勵團簡章九十二紙誓愿書七細委任七紙委扎二百六十二紙救國接勵團團員證二千七百紙送由外交部特派員楊小川君轉諭前來薩督辦當派本署稽查員立將人犯證物一併押交南市警察分廳收管崔鳳舞分廳長解飭嚴行管押俟司法科預審後轉解鎭守使府訊辦

請緝接濟白狼軍火要犯

中央政府近因巨匪白狼在汴鄂等省肆行猖獗勾結亂黨從事搶掠並敢戕害數民實屬不法已極除派勁旅前往剿滅外惟查白狼與亂黨勾結各口岸均有伏莽並在上海設立總機關暗運軍火美租界蓬路某店主亦爲該黨重要人物奉黃興僞令駐滬專事接濟白匪軍火以致該匪子彈充足匪勢蔓延禍及中外人民生命財產應設法查拿故特令外交部孫總長照會駐京公使團令飭駐滬領事團轉飭捕房協助查拿並令駐滬特派交涉員楊小川君就近與領事團磋商訪緝以遏亂萌而免接濟云

嚴拿蓄謀煽亂要犯

鄭汝成鎭守使接奉內務部訓令開一月十日奉大總統令據雲南巡西南鎭守使謝汝翼電稱搜獲楊春魁致李根源張文光電函有孫文黃興派郭彥清郎郭嘉賓湖北人到滇聯絡組織等語查核至敷變全係郭彥清受孫文黃興主使勾騙滇匪請通飭一體嚴緝等情該逆郭彥清蓄謀煽亂擾害地方實屬罪不容誅應通各省都督民政長暨各地方官轉飭所屬一體嚴拿務護究辦以肅法紀此令等因奉此除分行外合亟轉令該鎭守使通飭所屬一體遵照辦理云云昨鄭君已分飭各團長一體嚴拿矣

派員詳查推廣租界事

閘北北四川路(華界)自公共工部局設立捕房以後迭與華界警局時起交涉屢經華官電請外交部力爭嗣因去夏淞滬戰事發生時曾衛閘北商民之請求派兵前往保護一事故工部局特推舉代表赴京向我政府提起相當之要求並以前清江督允許工部局在寶山縣購置土地及管理閘北衛生路政事宜等情要挾實行推廣租界當經政府特派曹汝霖君來滬詳查當日工部局與前清江督建議之案茲聞曹君將次來滬幷聞政府已准由外人在寶山縣境購地建築按照外人在租界購地章程發給道契並准工部局管理閘北衛生路政事宜惟主權仍屬諸警局圍範工部局不得設捕巡查而閘北一隅處處與租界毗連自工部局在該處派設捕房以來時有越界侵佔情事故特令飭天津警察廳長在津挑選勁練警察三百名即日派送上海閘北當差以資防衛而免衝突云

又日本大阪每日新聞云前清懸案有上海公共租界提議擴充一件曾由工部局派代表至北京向政府直接交涉其要旨擴界至寶山境內於此新拓界內許外人有權設警察及辦衛生事宜並許外人於該界內購買土地此項問題在宣統間已大致得清政府之許可未經簽約革命事起交涉中止今重開交涉之結果當就上海考查從前交涉始末特派外交部次長曹汝霖親往考察現楊觀察使已得曹君電不日到滬想可資以解決矣

觀察使兼交涉員

上海觀察使業奉中央任命楊小川君辦理惟楊君原係外交部特派駐滬交涉員是否歸併尙未奉有明文茲悉江蘇民政長韓紫石君因上海交涉事宜前清時原歸上海道兼辦值此財政支絀若將觀察使交涉員分立機關一切行政經費未免糜費日前特電商內務外交兩部請將交涉特派員職務仍歸楊觀察使兼辦無須另行簡放以一事權而資撙節已准兩部電覆照准昨特令行楊觀察使遵照並聞觀察使職權將來以松太兩屬舊有各縣爲限云

規定交涉案件辦法

本埠駐滬特派交涉員楊小川君日前接奉外交部通電略謂所有全國

本報 時事

外埠由民局購買須由郵局來信關照以免舞弊如無靈驗包可退藥還銀　批發另有定章

當此種族競爭世界若不強種何由競爭若不競爭何由國富強種之道首先補腎考本草載海狗腎不獨扶陽補腎並治諸虛百損凡人之患虛勞症者必由先天不足後天戕伐始則腎虧繼則夢遺終則無夢亦洩甚且精從便溺而出從此氣血消耗精力疲憊頭昏目眩耳鳴腰疼四肢酸痛

圖說 精印 小說 秀 日記 叢 新增 月刊 行 彙報 出版 小說

育具米利
血既充則五官百骸無不強健雖普天下補腎之藥不敢自詡請諸君一試便知優劣
上海盆湯弄甯波路口 五開間門面 崔氏撫香廬
●本廬分設 ○天津北門 ○杭州 ○南京

之交涉案件亟應整理以免延壓茲特規定辦法四條希即查照遵辦以便分別清理等因楊君奉令後遵即將近年發生之外交案件分別已結未結及交涉進行狀况詳錄呈部以備查核而資清理茲將部擬辦法四條探錄於下（一）所有該省近年來發生之外交案件其已經解決者其已將交件呈部者外其未經呈部者一律補呈以備存查（二）所有以前發生之外交案件或尙未正式交涉及已交涉尙未議結者應一律將該案件內容及交涉進行之狀况呈部查核以便分別清理（三）以後該省所有新發生之外交案件應即時開始交涉不得再爲延壓並將其交涉之情形隨時呈部（四）所有發生關係較大之外交評件應即時呈明移歸部中辦理

●海軍司令部要聞

海軍部前日電令駐滬海運司令部謂汴鄂毗連邊境邇因白匪甚爲猖獗賊恐蔓延武漢一帶令速調派軍艦數艘駛赴鄂省駐泊以資防禦部因海軍李總司令接電後查得上海浦中現因所派軍艦無多且因滬地邇來亦有謠言防範甚爲緊要現既鄂省需船鎭懾故於昨日命令右司令徐君遴率楚豫砲艦先行出發漢口擇要駐防云

駐滬海軍李總司令近奉部令練習海軍學生操法原擬就日開操第因海軍上海並無寬闊操地致難練習業經呈部核准指令即就上海製造局附近購買民田數十畝以資學生操演海軍各式教練令仰迅速飭購等因故由李鼎新總司令前日飭傳十四圖地保計阿妹到部諭令承購民田如果圖中有田數十畝堪合海軍築爲操地者着令查明報候價買云

海軍李總司令以刻下時交春令北河將次開凍歷來開河之後海盜素多今屆自應預爲防範特於前日令飭永豐砲艦逕向烟台一帶游弋一俟開凍即往北洋各海面嚴緝海盜以保航商云

●實行通行稅之辦法

江蘇國稅籌備廳接財政部電關於征收通行稅之辦法昨已分行南北兩車站長查照辦理茲將條件錄下（一）通行稅分三等火車之頭等票輪船之官艙爲一等征百分之十五火車之二等及輪船之上房艙爲二等征百分之十三等征百分之五（二）通行稅由火車站及輪船公司爲政府於賣票時征收之（三）國稅廳長可以自由派員查驗火車輪船之賣票帳目（四）若查驗帳目而抗不交出處以五十元至千元之罰款（五）於三月一號實行凡帶有關於公益之車船免稅

●法公使蒞滬續誌

法國駐京公使康蒂君來滬之目的已紀昨報茲悉該公使與法總領事甘世東君以白狼在六安州殺斃司鐸霍邱吳拘禁達韓二教士一案昨又電致外交部孫總長請速查辦云

又聞康君定於二月二號在法總領事署接見來賓向法國官紳則訂於三號晚八時在大英總會設宴款迎並再於四號午刻在新落成之法國拋球總會款宴並慶落成之禮

本埠時事

●雙餉已屆停止期

駐防製造局之北洋陸軍第四師十三團所部一二三等營各官長士兵自去年夏間攻敗叛匪之後曾奉部令以二年八月份起至三年一月爲止該團三營一律核發雙餉半年在案茲爲給發一月份第六次雙餉之期故由第七旅該旅長傳齊所部各長官士兵到部訓諭以雙餉半年刻已屆滿茲自二月份起仍照陸軍舊制發餉而製造局迄未解嚴防範不容稍有懈怠務望各該長官督令該士兵力任保護云云

●嚴緝匪類縱火

高昌廟一帶自於舊臘以迄新正以來謠言復又發生是以軍警防務梭巡非常戒嚴東西柵內入夜即閉閑人禁阻交通詎於前晚夜半二點時突有匪類覓將同安里北首即製造局砲廠南面適宇二百六十四號門牌之竹笆門上縱火焚燒幸由該居戶覺察尙早當即撲滅否則砲廠近在咫尺險肇巨禍昨由第三區張區員往勘之後立即傳諭各崗巡士實力巡緝匪類門禁須加意嚴禁以防不測

●磋商引渡要犯

江北著匪沙紹卿（即柴壽山）張二長腿（即潘永順）等因在阜甯一帶專事糾黨搶刦擄人勒贖案發逃滬匿跡租界被緝私營偵探祁葆之偵知來滬報明捕房協探將沙等拿獲解廨訊判押候豫審再核各情已詳本報茲經旅京阜甯紳商查悉以沙張兩犯係著名積匪在原籍無惡不作若不按律懲辦不足以寒匪膽故於日前公電江蘇都督省長請飭駐滬交涉員速向領事磋商引渡以便歸案訊辦等因茲悉楊交涉員於昨接奉省令後當即轉請英公廨關讞員於下次堂訊時務向英領磋商要求引渡以憑按律懲治矣

●函請阻止外人遊獵

駐滬外交部特派江蘇交涉員楊小川君昨接蘇州關監督兼交涉員函開准江蘇陸軍第二師長朱函開敝師各團營營房附近設有步哨瞭望以資戒備現有來蘇各外國人間嘗在該駐營地點游獵若不先事防閑誠恐兵士無知將來或有衝突之虞相應函請通知來蘇游歷各外國人勿在各營營房附近二百密達以內游獵免生危險而重邦交等由當以各團營營房蘇城內外共有若干處係在何處地點即經函詢朱師長詳開地名見復去後茲准朱師長開單送請施行前來合行抄單函達即祈貴特派員請煩照會各國領事轉飭各外國人如來蘇游歷切勿在各團營營房附近二百密達內游獵以免危險而重邦交至紉公誼云云楊君准函後此即照會駐滬各國領事轉飭各洋商知照矣

●電復帑幣賭禁問題

廣幫旅滬領袖唐紹儀伍廷芳諸君前因粵省賭禁廢弛紙幣跌價兩大問題曾在廣肇公所開會電請中央維持茲得財政部熊秉三總長復專略開佳電悉粵省賭禁萬不能弛深佩卓見紙幣跌價自當竭力維持疊經本部電商粵民政長籌擬辦法已有端緒除令粵民政外特復云云

●舊節定爲新節

上海縣知事公署昨發出第十七號布告云案奉江蘇民政長敬電開頃奉內務部漾電開新邦肇造陽歷紀元所以利交通而便會計允宜垂爲令甲開四時令節關於社會風俗人民生計本部衡度民時對於此類習慣未便干涉呈明大總統以陰歷元旦爲春節端午爲夏節中秋爲秋節冬至爲冬節國民均得休息在公人員亦准給假一日以順民意而從習慣等因奉批照准奉此除抄錄原呈另文通行外合先電知希轉文武各機關查照知悉等因奉此除通電並分函外合行電知仰即一體知照等因奉此除分別函致外合行布告各商民人等一體知悉特此布告

●警界毋須恐慌

滬南警察分廳崔鳳舞廳長昨令所屬各區署文云照得本廳長任事以來瞬已半月內部外區亦經部署就緒嗣後惟望各官長盡力職務共濟時艱各長警勤奮供差保衛閭里至北來警士對於地方風俗或未周知土著長警宜盡教導之責各署原有巡警祇須自行督率勉勤務毋誤本廳長自當一視同仁照舊錄用須知警察以保衛治安爲天職並無南北之分近日外間又有北警續來之謠各警萬勿誤會發生恐慌爲此訓令該署長員即便知照轉飭各長警安心服務萬勿誤會自相驚擾是爲至要

●限期飭造統計表

洪知事昨日訓令市政廳總董文云案奉江蘇省行政公署訓令內開前奉內務部第四百六十二號訓令飭屬填報內務統計地方表式一案業經本民政長規定展緩期限通飭遵辦呈復內務部查照在案茲奉內務部第六百五十九號指令准將縣表到道道表到省省表到部日期各展限一個月以民國三年三月底到部爲限自此次展限之後應由該民政長嚴飭所屬迅速分別調查報告到部毋任再事玩延致誤要政等因奉此合再訓令飭各該縣知事遵照部定期限辦理毋稍延誤切切此令等因並奉迭次電文嚴催到署奉此查奉發表式內有市鄉公款公產一覽表本署無從查填合亟印發表式令行查照分別填列儘三日送署以憑彙案辦理部限嚴迫幸勿稍延切切此令計發表式一紙

●城濠租戶之京控

前知事吳馨經手拆城填濠工程延擱數年迄未工竣而不肖紳董又以吳隙賣城濠基地陵勦城根租戶設立保產公會舉何琛江淮濮薄桂馨爲正副會長並挽前清候補道某甲赴張勳處呈控張即派員來滬調查吳以曾奉部批准不爲之理仍飭經理是項地畝之郁屏翰限一月內一體繳費該董等無法可施遂由會中籌資備孫仁俊及余某兩人赴京向內務部呈控其理由以城濠均爲國產由警出租各省一律上海不能獨異援累居民今內務部已批令令江蘇省長韓紫石君重行查辦諒不日必有省委來申撤底根究也

●核定報紙掛號辦法

南北警廳接省長令開內務司案呈奉內務部令開前據江蘇民政長呈稱內務司案呈據上海縣知事吳馨呈稱郵局認可之各種報紙向由道署核准照會郵局掛號始予遞寄現在由縣核辦茲准郵政總局函開第三期手續官廳所發文函不免紛歧即檢察亦無從負責嗣後應否由上海縣知事署核明知照郵局之處請咨內務部交通部核定辦法指示施行等情到部本部查報紙出版向由各該管警察廳辦理報紙掛號係屬事同一律應仍歸各該管警察廳核准照會郵局辦理以一事權嗣後凡設有警察廳地方即歸該管警察廳核准如無警察廳地方即由地方長官核辦業經令行江蘇民政長並函達交通部在案茲准交通部函詢地方長官指何級官吏而言等因查縣知事爲直接地面辦理行政事務官吏地方治安負有完全責任報紙爲輿論機關於地方治安關係甚大無警察廳地方所有報紙核准掛號事宜自應歸縣知事核辦除函覆交通部外合亟令行該民政長查照轉飭所屬一體知悉等因奉此查前據上海吳前縣知事來呈業經據情呈奉內務部指令轉行飭遵各在案茲奉前因合再訓令該廳長仰即一體知照此令

●創辦法政學校之省批

滬上私立法政專門學校經部派員調查後旣已一律取銷近有朱曦等又欲創辦震旦法政專門學校呈請省長立案刻奉批示云教育司案呈據呈擬設法政專門學校已籌的款五千元附呈學則並履歷校舍平面圖各一紙請報部立案等情已悉查專門學校規模甚鉅僅籌的款五千元未免已徵近時教育部對於此項私立法政學校取締日益加嚴脫非審愼於先必陷困難於後該代表人創辦該校究竟能否完全負責應再明白聲敍至報部手續並應俟開辦後派員查明核辦仰即知照此批附件姑存

●取銷停止律師職務

江蘇高等審檢廳接司法部訓令迭據律師陳英章世炎楊景斌陳則民以江蘇高等審判廳違法停止律師職務等情呈訴到部迄未解決查律師制度本以便民及行之有年不無流弊而律師爲公權之一唯受刑事裁判之宣告經判決確定者方始喪失資格至律師暫行章程第三十五條第三款所定之停職處分在此項懲戒章程未經釐訂以前無從實行是律師懲戒應以法令爲根據不得以行政處分遽奪其資格現在律師懲戒會章程業由部制定公布除楊景斌一案業據該廳呈明准其回復律師職務外所有該高等審判廳將律師陳英章世炎陳則民暨未據呈訴之錢崇固周積芹高朔牛遜等停職命令本部應依各部官制通則第五條規定撤銷之合令該廳轉行各級審檢廳遵照辦理此令云云本埠審檢廳昨已接到此項公文矣

本埠瑣事

城內

●斥革法警

上海地方廳汪檢察長查得所招之新法警桂卓峯劉靑等二人赴松江華亭縣移提人犯往返兩次未獲一犯回廳後浮開用費實屬利令智昏辦公不勤遂於前日諭令一併斥革

●報請相驗

昨午據十六鋪地甲喬忠投地方檢察廳禀稱老白渡碼頭裏街小客棧昨晚有一寓客投宿今晨忽然身死查無家屬請爲相驗等情汪廳長准之諭候相驗

英租界

●流氓持刀行兇

英租界六馬路同春坊附近之某總會自陰歷新正以來賭風日熾輸贏必達數萬鉅之經甲乙等流氓偵知遂託該茶房姚利三率通總會帮圖分肥小頭因姚不允該流氓即糾集羽黨多人在該處吉慶坊口暗伏守候待姚出外即持刀將姚攔住猛戳以致受傷倒地當由該處警事內之華捕得悉前往將甲拿獲拘入捕房一面將受傷人車送仁濟醫院醫治經捕頭查得該流氓等向保青紅兩幫一流羽黨甚夥故特諭飭中西包探分別查拿到案究辦

●淫僧藏匿乳傭

江灣鎭玉佛寺住持僧人古巖前因不守淸規被該處地方紳士查知驅逐來滬在公共租界甘肅路同仁輔元堂義塚地前租賃第七百十九號房屋設立觀音菴堂裝置神像大書內看西來玉佛觀音等情向各施主打齋化緣藉此斂錢詎該僧於前日午後忽將永慶坊某姓家之年約二十餘歲乳傭常州人某氏藏入僧室希圖姦汚事爲旁人查悉蜂擁入內將該氏在牀中拖出一時人聲鼎沸追巡街捕到來捕拿而氏已被淫僧縱令逸去矣

法租界

●女棍膽敢咆哮

法界菜市街生昌新記肉店於去臘二十七晚失火延燒貼隣老虎灶房屋二間現由捕房飭傳該店主與阿生夥陳林九到案鞫供是陳在樓下煎豬油因爐火過旺延燒什物惟未保險陳供事出無心求宥旋有著名蟻媒部招嗣之妻女棍陳氏投稱被其殃及乞恩撫卹中西官判將開釋陳罰洋十元管押十天該肉店並未保險所有陳氏稟求撫恤一節着毋庸議詎陳氏竟敢在公堂門首大肆咆哮中西官勃然大怒飭捕拘案諭望爾夫部招嗣係過犯爾又係女棍本應懲辦姑念已經被災從寬斥釋如敢再向該肉店滋擾着卽驅逐出境

●中華民國三年二月二日(即甲寅年正月初八日)(星期一)第二千一百九十六號●

教育界

代論

社會習慣恆於陰曆新正遣兒童就學今學制雖改從陽曆而社會心理未更故逆計本月中各地初等小學招收第一年生而用春季始業制者必不在少因蒐錄各種有關於教授初入學兒童之文以餉之　記者誌

(一)修身作法教授談(續)　(賈豐臻)

二教師

丁對答

(一)答時姿勢宜正眼視前面而兩手垂下且須有活潑之氣象

(二)答當明瞭且以快豁爲最善

備考　入學之始當以答法爲最要注意若怠於此事則將來不免有聲低啞囁之虞務須加以適當之獎勵

戊坐位

(一)不可妄離自己之坐位

(二)離坐位時務須招壓鄰座之人

(三)在坐位時姿勢當宜正

三姿勢

甲坐位之姿勢

(一)胸須挺張腹部當加以力手置桌上務須統束目當直視前面

乙直立之姿勢

(一)肩平而胸張兩手接其兩足而立行敬禮時亦當先正此姿勢而後爲敬禮

丙步行之姿勢

(一)步行時足須整齊而有活潑之氣象(於室出入之際最當注意)

丁衣服

(一)衣服前面須整齊紐扣等不可不結帽子亦宜端正

公牘

●教育部致國務院豫省請停辦高初小學關係匪細希仍令該督等斟酌財力切實籌辦文

逕啓者准貴院函開前准河南張都督等電稱[illegible]節稱三端中有取締學校一端照由貴部主管相應連同本院復電一併抄送貴部查核辦理等因到部查原電於教育一端藉口辦學無效遂欲停辦高初小學提倡私塾而以節省民財騰出餘款接濟中央爲詞其間上稽古制旁徵各國成規推波助瀾良足發噱世界交通歐風東漸天演之理無可逃 正惟教育無方致此岌岌 是以教育與國家之關係推究不可不精而私塾與學校優劣之比較又非數語所能盡但就該都督等電稱各節約其詞旨平心而商榷之倘亦有心人所樂聞而惡焉心者也原電稱教育普及之說倡於清季高初小學一致進行非不持之有故言之成理云云按吾國立國最古教育之萌遠在數千年前即原電後文所引家塾黨庠術序一證也教育普及四字譯自外籍在當時雖無其詞然孔子所謂有教無類孟子所謂庠序之爲道無教則近於禽獸即是普及之意又稱開辦近十年毫無成效徧遊鄉里寂無誦聲云云按教育雖無速效之可期亦僅小試小效大試大效惜十年來各省實力辦學者屈指可數耳 大總統前在直隸首以興學爲急務數年之間成效大著 該都督該民政長均在直隸服官多年諒不至熟視無睹 何得謂毫無成效 即以河南論除用兵及土匪騷擾各處外亦不至寂無誦聲又稱吸收一邑一鄉之財力辦一高初小學教育章程就學法令密如牛毛教授管理權限攸分校舍講堂形式必具表面粉飾美觀私實再起十年教育前途不堪設想云云查學校若必具校舍講堂之形式其用費或屬不貲茅屋數椽何嘗不可爲教日本鄉間但成村落使有小校其僑居朝鮮仁川之民設校旅教聚男女幼童至三千餘人之多亦可驚矣教育章程果有不合儘可咨商修正就校法令尚未公布何遽密如牛毛但若家自爲教人自爲學則參差渙散踰越範圍此數十年國勢不振之故正坐此也至於粉飾表面耗財過多此係比年辦學惡習民政長職司監督要亦責無旁貸並非舍停辦外更無他法也 又稱古者家有塾黨有庠州有序國有學比年入學中年考校英國學制初學入塾繼入學堂歲加甄別第其甲乙法國甲戶男女六人以上即設小塾美有考取塾童徑入中學制度日本高初小學規模極隨粵稽古昔之成規博採各國之制度思過半矣云云查庠序學校之名雖不同後世統稱學校如言井田學校若塾若庠若序均已賅括於學校之內古之家塾實綜宗法而生如今之所謂族學並非家設一塾若今之私塾專館者然至黨庠州序若非吸收一黨一州之財力以辦之其經費又將安出其所引英法美等國學制大率傳聞失實 英之學校多半出於私人資本而國家提倡之監督之補助之名之曰塾實漢文譯詞之異其制度皆學校也法國小塾亦由地方公共組織而成美國無論何等學校率屬公產入校者都不收費論其吸收財力之宏歐美遠非東方可比故直無纖毫可與私塾專館同年而語也日本高初小學規模誠隨 然試一調查其教育經費及其小學人數之統計 亦思過半矣 又稱擬請將新高初小學准鄉間自由聘請教員凡文官考試淘汰之人均可應聘以資糊口使幼童無入校之苦塾中有教師之啓迪塾外有父兄之敦勉庶幾智識初開之學生漸漸道德思想不致沾染囂張致沙浮囂云云按小學私塾其所以漸漸道德思想不同學校以訓誡陶冶爲重且惟教師乏訓練陶冶之術致成浮囂之習然此習非自學校演成實由私塾傳染而來現在二十以上之生徒孰非曾受私塾之教育者 此實從前鄉試府縣試等鬧考之餘毒 良由私塾但知教制從無訓誡如築隄壅水或成或潰一潰而不可遏而歐美日本由小學遞升之生徒無此狀況其效亦大可見矣至教師啓迪父兄敦勉小學校何獨不然非私塾所得專美文官考試淘汰之人果使學有專長即爲學校教員未爲不可正恐學術未優官習難去小學教育未必甘於屈就何況塾師 若不問其能否概任用以束修爲著數之退步竊恐無此辦法又稱但須厘定各種書籍令各校按書講解以昭劃一三年由教育司派視學員考試一次徑入中校升校不廢則人人有升學希望即人人有進取精神而盈千累萬之小學費可不籌備此亦節省民間財力之一端也云云按考試者選才選士之良規 決不能兼收化民成俗之實效 十年以前朝野上下齊主張廢科舉而興學校其著爲論說見諸公牘者今猶斑斑可考不待本部詞費也且學校教科書經部審定多種校外兒童補習自應一律通用但塾師資格不齊非識見太深即學力太淺其能知教育精義者蓋寡[illegible]不過[illegible]按書講解教育者誠恐十無一二而修金書費亦復在在需錢不過以盈千累萬之小學費爲盈千累萬之私塾費耳總之興學數年因無效而求速效可也因無效而求不效不可也教員之才道在整頓師範或兼設小學教員養成所使文理較優之員生先行講習而後從事庶幾逐漸改良可以收一道同風之效普之勝法也畢斯馬克歸功於十萬小學教員論者以爲知言日之勝俄戰也亦於十數年前以小學爲強國之根本故小學者非徒爲形式之教育已也要有其國家精神寓焉任其支離破碎而無一貫之方即中學雖有階梯究以循途漸進一切科學無非形形色色其於精神之作用愈離而愈遠矣 此事關係匪細尚望貴院轉牒該 都督等切實聲明此旨勿使各省誤解致全國小 學遽爾摧殘並望仍令該都督等斟酌財力切實籌辦 相應函請貴院查照辦理並希見復爲荷

新聞

●女子職業學校畢業誌盛(杭州)

杭州女子職業學校原名女子實業學校　係謝雪女士所創設辦迄今年成效卓著去年十二月二十四日爲該校速成科舉行畢業禮之期各界來賓蒞校觀禮者有千餘人極一時之盛茲將會場儀節敬錄於下(一)開會(二)讀聖(三)唱校歌(四)給畢業文憑(五)唱畢業歌(六)來賓演說及官長教職員訓詞(七)尊修生致頌辭(八)唱英文祝歌(九)禮畢散會是日堂中陳設成績極多皆各生製造織衫紐紐物等各種出品計有八百餘件所究陳列國文課本及各種學者卷亦整楚可觀聞該校校長謝雪君係寶興府人行政公署民政長之成效卓著略有補助數而外間口碑攻賢者甚衆謂外國人不應在杭州辦學惟頌補助款云我國人富於界限之特性與紀念僅有者是日校中懸掛對聯甚多選錄數聯如下　恤緯託憂懷老婦也知亡國恨　游絃通戰術女流同抱救時心　湯壽潛　浙淵絃可以退兵其女紅無荒力救寒源追漢詔　紡績悅勤堪觀學況婦功有典大戾陰教屬同官　浙路公司理事會　欲從抱朴傳家學知有班昭續漢書　張建勳　經綸臨師上應雲漢閒閣儲秀突過鬚眉　徐琪

初等小學新學會

中華民國三年

新編修身教科書 八册 每册實洋三分
新編修身教授法 八册 每册實洋七分
新編國文教科書 八册 每册實洋五分

●總發行所上海棋盤街新學會社 ●分發行所 北京琉璃廠 奉天鼓樓北

招買醫書廣告

餘雲大藥房●家藏世傳秘方●修合靈驗妙藥●專治化柳毒症●效驗神速無比

本藥房秘製各種靈驗丸散精益求精惟花柳之藥格外研究不惜重資務合[illegible]凡患白濁一[illegible]

民國成立以來風氣開通而我國西醫日漸頗多未聞我國有醫書不知此書在何家藥房書局醫家醫生能有中西各種醫書可以介紹至則尤感矣須請將價目路西公里純泰廠或直接郵寄何家出售在何地點開明一表交上海五馬書名開列交郵寄來以便預備特此佈聞各寶號台鑒 四川瀘州文廟街中華藥房啓

●本界啟事一

本界前登各學校調查報告極承 讀者歡迎嗣以故中輟殊以爲憾現另就調查所得編爲各學校調查錄按日排登乞讀者注意再辦學諸君倘以校內槪況見告俾得彙編入錄尤所歡迎此啓

●本界啓事二

各學校如有優美之成績品如作文習字圖畫等類願發表以供衆覽者請交郵寄下當爲分別製版刊登此啓

世界語會消息

●本會暫定章程(續)

中華民國三年二月二日第九六號　中央事務所在上海望平街二百號

第四章　經濟

第十一條　收入項下共分三種

(甲)會費　各種會員均免收入會費當年費列左

普通會員年付會費一元　社員年付二元

地方事務所每會員十人以上年付五元

(乙)贏餘　本會發行書報或代售物品之售賣利益

第十二條　中央事務所每月收支均由會計員結算按月刊登機關報

第十三條　地方事務所收支每半年報告一次　(未完)

●更正　第十條說明項下講義二字係消息二字之誤合附正於此

時評

▲本日稿件過多調查錄仍停一天

招生問題(千)

教育部令各省春季不得招收新生教育司亦令本省春季不得招收新生而各校之招收新生廣告仍徧於通衢其令之不行乎抑事實上不得不招乎二者殆俱有之不招新生之辦法惟有特設幼稚班補習班以爲過渡然我國習慣兒童入校即爲初小一年生之程度苟屬幼稚鮮有令之入校者已畢業之學生猶强令補習半年尤不合一般人之心理即欲遵令辦理殊恐不能成班況此校不招彼校招之卒之遵令之校學生不至不遵令之校學生驟增誰復願遵令哉故教育部欲實行春季不招新生必雷厲風行自某年後以春季修業年滿者不承認其畢業庶幾稍有儆戒雖然爲功令計不得不求統一爲實際計春季始業究亦何妨於事哉

校用書……社印行　一月最新出版　新編國文教授法　新編算術教科書　新編算術教授法　……實洋一角二分　實洋三分　實洋五分
漢口後花樓……　濟南后宰門……　新學會社●總經售處　廣東雙門底……　寗波日新街……　各省大書坊

實業界

譯件

●民國二年金融大勢之變遷（授）

銀市　去年份之銀市大勢實足引起種種之感慨惟其市價之漲落不一乃不若上年之甚願市面之所以至此者各方面之影響有以致之也去年一年中於金融市面最切要者莫若中國一千五百萬磅之大借款印度正金銀行之停業（印度投機業之失敗以及印政府大宗銀貨之購入其餘仍）墨西哥政局搗亂之影響及世界需銀之繁夥中國本以用銀之國今且仍用其銀本位之幣制故今日之中國實爲需要最繁之邦綠是種種市面遂成爲紛亂之局且不可預測其究竟茲將近年來市價之變遷比較如左

▲最高市價　一九一三年二十九便士八分之三　一九一二年二十九便士十六分之十一　一九一一年二十六便士八分之一　一九一〇年二十六便士四分之一　一九〇九年二十四便士八分之七　一九〇八年二十七便士　一九〇七年三十二便士十六分之七

▲最低市價　一九一三年二十五便士十六分之十五　一九一二年二十五便士八分之三　一九一一年二十三便士十六分之十一　一九一〇年二十三便士十六分之三　一九〇九年二十三便士十六分之一　一九〇八年二十二便士　一九〇七年二十四便士十六分之三

▲市價高低之相差　一九一三年三便士十六分之七　一九一二年四便士十六分之九　一九一一年二便士十六分之七　一九一〇年三便士十六分之一　一九〇九年一便士十六分之七　一九〇八年五便士　一九〇七年八便士四分之一

▲平均市價　一九一三年二十七便士十六分之三　一九一二年二十八便士三十二分之一　一九一一年二十四便士三十二分之三　一九一〇年二十四便士十六分之十　一九〇九年二十五便士十六分之一　一九〇八年二十四便士三十二分之一　一九〇七年三十便士十六分之三

以上最高市價係在去年正月七八號間其最低市價則以十二月一號爲最宜正月一號銀價爲二十九便士四分之一十二月三十一號爲二十六便士十六分之九（未完）

新聞

●大豆業最近消息（哈爾濱）

▲售賣大豆者注意

去年冬季出口之商務較前年猶爲巳見衰退各項糧米之中向稱哈埠獨露頭角者惟大豆一項茲已據云大豆之價每鋪得現巳漲至七十五戈比回憶去歲十二月初旬此地大豆價每鋪猶不過五十九戈比至六十一戈比前歲亦不過六十戈比至六十三戈比耳而一千九百十年其價猶廉售至六十戈比者即爲最高之價從未有今年之昂貴也據出口貨商云今歲所以至此者一因購買者因插入日人遂起競爭之心不惜投鉅資竭力收買一因華商聞某輪船公司與航洋利克梅爾斯輪船公司定立合同俟開河後由尼古來斯克運赴歐洲大豆五百萬鋪得並以不肯以賤價出售其所存之貨不知該公司或停止收買則華商之願望豈不盡失倘至彼時欲求大宗之買主則不可得必須減價求售否則須存至次年始可出手吃虧豈不甚鉅望有大豆者切不可以傳聞之言竟可錯以失其絕好之機會也

●川省整頓農林之初步（四川）

四川實業司長以川省最適宜農林惟人民株守陋習毫無講求之術致利棄於地甚爲可惜昨特改良農林進行手續四大條茲錄其大綱如下（甲）招人墾荒將名處荒蕪之地賦爲開墾闢爲農田以便貧民耕種（乙）整頓林業以闢利源因材業之利甚薄前清時對於此事殊不注意故材利未獲今決定實行以爲民倡其辦法先由附省之森林著手俟有成效再擴充推及各處（丙）改良農林種植宜先講究種植方法實行研究再爲刊印傳布使農民有所適從（丁）改良農械農械不精耕種諸多不便實將農械參酌改良製成美械效果其形式參仿歐美製造現已飭各屬遵照察

●浙省出品協會初次評議（杭州）

昨日浙省出品協會假座忠正巷法學協會開第一次評議會下午二下鐘總理汪叔明君及會員四十餘人先後到會即搖鈴開會首由總理報告開會宗旨即推舉評議長一員舉定以虞洽卿君任之又推選評議副長二員舉定以顧竹溪君及甬商會總理費紹冠君任之旋總理提出交議事件六案公同討論（一）議定本會常會日期事件公決每月開會兩次以一號十六號爲定期（二）徵集大正三寶壇出品事件經玉卓夫君報告接北京總處來函允任免稅及保護事汪總理言歷次賽會事畢出品人都多受損失此次擬特派專員經理大衆贊成（三）各業出品事件汪總理言大正會期已近只可擇要籌備大衆贊成既以絲綢茶腿扇筆粕油酒等物（四）顧繡業古董出品事件議決除板和繡貨外宜向京經二處徵集之推古董尹地無多宜與生衍合爲一氣（五）裝置品預備事件許誠甫君言前南洋勸業會出品係蕊鑑裁智經手可否賴伊收集宣出品協會僅能預備商運裝置拉特別裝置須由各業自理否則不能適宜衆是其說（六）各縣特產品征集事件僉謂特產品均曾出賽得獎可按圖索驥以收集之會員許誠甫君提議評議會九條開會評議事件須在在省議員到會過半數云云尚有語病汪總理言應改爲二十人以上多數贊成遂振鈴散會

●大正博覽會之電告（上海）

日本開設大正博覽會照請我國實業家前往觀覽業經工商部通令各省商會轉致各商預備物品屆時赴會（已誌前報）茲悉上海總商會復接駐日公使館對於此事來電一通照錄如左

各省商會鑒奉農商部派本館長郭左泄杕跑務兼管大正博覽會賽會事宜凡我國實業家攜物品前來陳列請先來館接洽爲盼駐日公使館叩

調查報告

●本埠參業米業礱米廠盈餘詳細調查錄

▲南市參業　南市各參行上年雖遭亂事冬季生意尚稱發達聞阜昌森大均多萬餘金其餘久康同昌元昌德潤恆大阜成同昌祥德昌等亦均有盈餘一二千不等

▲閘北米業　去歲閘北米業中營業較爲發達緣因滬地發生戰事後南市之居民多遷往該處避險者銷米之數頓增幾倍以故該業中無不大獲盈云茲際年終各行盤結之紅餘細數調查於左

恆隆行（盈）六千兩　德大公三千兩　錢恆泰三千兩　源順行二千兩　洪大行四千兩　恆大行一千兩　同興行三千兩　恆德豐二千兩　長豐義一千兩　萬隆行一千兩　合記行三千兩　恆昌行三千兩　永豐行一千兩　合成行一千兩　裕豐行平平　協義隆平平　泰昌行平平

▲南北市礱米廠　源昌廠（盈）六千兩　洪盛五千兩　和盛四千兩　振興三千兩　中和一千兩　宏昌三千兩　裕通一千兩　鴻興一千兩　恆德二千兩　源泰三千兩　協豐順一千兩　長成二千兩　生泰三千兩　崔威記四千兩　恆昌三千兩　協康二千兩　潤興一千兩　仁記三千兩　恆盛五千兩　通商三千兩　裕順四千兩　信昌三千兩　豐成三千兩　鎮昌平平　吉興平平　豐裕平平　萬成平平　和興平平　裕中平平　晉昌平平

●滬寗鐵路一星期營業報告（授）

（正月二十四號以前一星期）

	民國三年	民國二年	比較增額	比較減額
車資收入	六四·八九三元	五〇·三一四元	一四·五七九元	……
運貨水脚	九·七一〇元	一〇·五〇九元	……	七九九元
總額	七四·六〇三元	六〇·八二三元	一三·七八〇元	……

●上海電車公司一星期營業報告（授）

（正月二十八號以前一星期）

	一九一四年	一九一三年
實收	二〇·七五一·元二分	一五·一七六元五五分
乘客人數	一·〇六八·八二〇人	七四三·九三二人
行車里數	六一·八七二里	五〇·三五〇里

本埠商情

◎金融

▲符號者價漲△符號者價退無符號者不動

匯票　昨逢星期日本埠銀行循例封關無市各國匯票行情均無報告云

金市　二月一日收盤市價如左

現貨條金	三百八十兩
沙金合造	三百八十八兩五錢
足赤條金	三百八十七兩五錢

銀市　昨爲星期銀行無市

錢市　二月一日錢業市價如左

鷹洋	▲七錢二分六厘七毫
龍洋	七錢三分〇五毫
北洋	七錢二分六厘
小洋	△六錢四分六厘
銀拆	△借
銅元	一百八十千文
貼找	七錢二分六厘
錢	一千二百文
衣牌	一千三百文
角錢	一百五十千文
今洋	七錢二分

▲南市知單　二月二日市價

規銀	一百七十九千文
淨結英洋	一千三百文
八開	一百十五文
小洋貼水	每角十五文

糧食　昨日滬南米市糧秈米價情稍與看漲其餘均甚平穩云茲將開出各價如左

北幫機白米	七元一角至七元六角
高幫機白米	六元九角至七元四角
常幫機白米	六元六角至六元三角
蘇同機白米	六元四角至六元一角
湖幫機白米	六元五角至六元一角
角里機白米	六元四角至六元一角
松江高白米	六元四角至六元
周莊機白米	六元一角至五元八角
新機秈米	六元八角至六元三角
新機	六元五角至六元
新機客秈米	六元二角至六元七角
蘇同秈米	六元三角至五元九角
高新通元米	八元二角至七元六角
高機白陰米	七元五角至七元
新機羊秈米	七元四角至七元
新高小麥	五元三角至四元五角

油荳　昨日滬南油市由本幫油坊與鄉幫等銷去之夾荳油一伯簍青中餅五千三百片正茲錄售開各價如左

夾荳油	每担八兩九錢
青中餅	（每片）二兩〇三分六

火油　昨日各牌火油市價如左

老牌雞油	每箱二兩五錢
虎牌雞油	二兩三錢七分
美牌雞油	二兩一錢六分
帽牌雞油	二兩一錢六分
十字雞油	二兩〇六分

麵粉　自陰歷歲底迄今小麥來貨稀少麥價加放有增無減麵粉行情亦將提漲矣茲錄昨日市價如左

紅雙馬牌每袋	一兩五錢二分五
綠雙馬牌	一兩五錢五分
紅兵船	一兩四錢七分五
綠兵船	一兩五錢二分五
紅山鹿	一兩四錢七分五
綠山鹿	一兩五錢二分五
紅犀牛	一兩五錢
綠犀牛	一兩五錢二分五
紅日月	一兩四錢五分
綠日月	一兩五錢
紅天字	一兩五錢
綠天字	一兩五錢二分五
紅藍三馬	一兩五錢
紅藍火車	一兩五錢
綠寶星	一兩五錢

日本郵船會社
謹啓者本公司木神丸於二月二日開往日本各埠……　日本郵船株式會社謹啓

外國輪船出口日期

恩派挨	二月六日開往歐洲	仁記洋行
老特	二月六日開往法蘭西	法公司
海生	二月七日開往倫敦	太古公司
印度皇后	二月八日開往金山	昌興公司
挨納特丸	二月八日開往花旗	瑞記洋行
歐魯	二月九日開往花旗	天祥洋行
泊而生	二月九日開往茄門	亨寶公司
支那	二月十日開往倫敦	英公司

▲進口輪船

二月一日（初七）禮拜日

新北京	由甯波	太古
寗紹	由甯波	寗紹
華盛	由長江	鴻安
大福丸	由長江	日清
隆和	由長江	怡和
聯益	由長江	太古
長安	由長江	鴻安
開平	由秦皇島	開灤

▲出口輪船▼

二月二日（初八）禮拜一

新銘	開往天津	招商
廣大	開往香港	招商
海晏	開往烟台	招商
華盛	開往長沙	鴻安
新北京	開往甯波	太古
寗紹	開往甯波	寗紹
泰州	開往廣東香港	太古
大福丸	開往長江	日清
江華	開往長江	招商
怡生	開往天津	怡和
甘州	開往威海烟台大連	太古
木神丸	開往日本	郵船

二月三日（初九）禮拜二

長安	開往長江	鴻安
公平	開往廈門汕頭	招商
襄陽丸	開往長江	日清
慶和	開往長江	怡和
大臣	開往烟台青島天津	亨寶
安平	開往甯波	招商
甬興	開往甯波	甯紹
筑前丸	開往日本各埠	郵船

餘珠丹　珍珠五淋白濁丸
搜□丹每瓶洋二元每料洋八元◉外搽珠黄生肌散每瓶一元如男子小便瘀爛將此散搽敷立能復還原行也飾設上海小東門……對門鼎豐里口石庫門便是
大部……多欲……花柳染毒過重……無論五淋血淋痛不堪服丸一盒立見奇效……永遠絕根且無復發之患誠治濁之妙藥也◯每盒洋一元……

雜俎

文林摘艷

倩霞　閨閣（續）　閑齋

乙編

霞固開元人耿爲總兵時嘗統兵過甯遠路見霞牧豕於田畔一老嫗坐戶下揖芒蘇霞時纔九歲雖亂頭粗服脂粉不施而眉目如畫耿問老嫗云是孫女耿出白金十兩欲取之嫗不從耿大怒掠之以歸及長修短得中纖穠合度玉肌花貌豔麗殊常耿屢欲納之而袁姬不容故遲至十九忽歸林青霞在耿府十年府中事無鉅細悉能言之故其姨及諸女眷遂日於綉窗茶榻間聽其追述以廣新聞略記數則以爲逆藩穢史倩霞言耿內寵甚多自妻以下曳羅綺如夫人者二十餘人惟袁姬尚穉色妖寵冠諸妾而淫妒性成耿愛而憚之袁冶容誨淫閨中夏熱袁晚浴後著蟬紗霧縠肌體依約可見耿少子別姬所出最佻達爲見慣之司空遂淼焉每交接不避嫌隱醜聲外揚不知者惟耿與其妻耳蓐下有盧大眼者留僕而能事耿倚之爲左右手一日侍耿閒話適少子趨過於前衣服華異腰間雜佩甚多耿顧而樂之謂盧曰誠翩翩一美少年也使事河陽當爲萬花主人此間風俗不美當防閑其出勿近孌童盧曰佩玉蕊兮王無所繫之耿曰何謂也盧對曰昔者臣獵於野鞲鷹嗾犬不遺狡兔而一矢外地有介麋而不之顧也豈臣見其小而不見其大哉亦以神之有注有不注耳王見世子之服飾而不歎其妖畢猶臣之見兔而不見麋也所失不亦多乎夫冠者所以壯其首服者所以章其身故冠鷹以闢邪也冠蟬以潔操也衣豹示服猛也襲貂昭美德也志道則佩環也修德則佩琨也玦以決疑觿以解紛也所以見其佩而知其能也今世子衣服炫異是謂不衷修飾容儀是謂階厲臣恐穢德之彰在蕭牆之內不在寢門之外也耿大怒還事杖殺之藩府多梨園子弟皆極一時之選有貼旦名珍兒者尤姣媚耿少子與結斷袖之契耿覲京師輒夜宿其家袁姬廉知其事大恨曰偃薄子乃如此妄作耶亟牽侍女十數人聯燈列炬潛出府後門掩其不備王子大驚肘行以逆之叩頭求免珍兒伏地戰慄不敢仰視袁叱令舉首燭之美甚遽慰之曰汝勿恐吾非噬人者竟與偕歸亦留與亂是夜袁即脫陰而死死後府中鬼怪爲厲往往現形儼然一白猴耿聞之泣曰吾固知其爲巴山老猿所化也以珍兒殉之怪乃絕又云耿每盛怒時往往剝人皮歲以十數有侍女玉笙誤碎玉斝耿怒命剝其皮甫縛之已驚仆而死舁出瘞郊外中路復甦舁者匿爲義女嫁於庠生李某李及第授山東一縣令玉笙今爲孺人矣又王子好爲夜游時有劉參將者新任城守營立法嚴肅伐鼙必柝終宵戒嚴適夜巡王子微服過所數爲劉所執問何事夜行叱令通名王子不以實告劉怒卽街頭褫衣笞二十血肉狼籍卧月餘始痊此事獨知者惟我等侍婢知之最審耳耿平居喜食雞翠每下箸非數百不壓袁姬尤嗜榛栗及熊白耿爲百方致之庖人胹之失飪往往獲死侍女靈芝忽被狐祟喜近男子耿怒亟遣蕃下少年二十人命之第裸逐以淫之閱人巳徧而靈芝不憊耿笑曰此竅可盈是不可厭也旋釋之又自言在府時偶耿妻鍾愛至共寢臥耿妻好佛罕與耿相見故我得始終自保不然亦難免與服役諸婢同罹汚辱矣第於衆目之前白足雞選終覺抱愧於一生耳女伴聞之遂相傳播耿死林攜倩霞仍歸福清子孫繁盛至今不絕

評曰此文作於清乾隆間閑齋所著書名夜譚隨錄付刊時序爲乾隆辛亥則爲乾隆五十六年作此文不知在何年要其去三藩平定時當不及百年而所謂林青倩霞蹤之述所遺於耿藩敗後爲時人所傳道者不過數十年閒事雖其間不無附會要於耿藩事實必有若干爲可採之軼聞筆墨與歷史有關情味自亦不同文亦雅飭有法度

傳奇

碧環傳奇（未刊稿）

（蘭紅閣主填詞）

第八齣　勸賽（續）

（仙調入雙調）（風入松）（淨）不須提起這頭親甚姻緣堪笑呀女兒玉葉金枝品他江上萍蹤難穩只合配荊釵布裙難道家雞也想入鳳凰羣（老旦）呀老爺你這話錯了

（前腔）風雷平地嘯龍門莫因他窮困怎見得馮唐李廣該無運你不見蘇秦金盡你不見買臣負薪爲官的到底讀書人（念三槍）（那章皋呵）他正是超燕雀儕鷹隼向天池瞬息出風塵（念三槍）女兒是隨夫賤隨夫貴誰人笑怕笑你會嫌貧（淨）呀呀呀怎麼到說有人笑起老夫來了

（前腔）你婦人家知道甚諸渾一味帛人羨嬌兒後計當思忖免目下飢寒忍到該攀王謝結朱陳（老旦）（咳）說甚麼王謝朱陳就看這些紈絝子弟一個個鼠目麞頭不過依一時蔭庇之榮怎及得他一介清寒之士也（念三槍）我羞學那誇門第儕秦晉將孩兒定嫁幕中人（淨）（呀怎麼硬做起主來了）（念三槍）却不道家中事須由我夫人你難道

藝苑

雁蕩金石志

牝雞司晨

沈括王子重題名

沈括王子重□□□□□遊岩岩巖丙戌季春一日至此

在南碧霄石壁中

夏啓伯題名

夏啓伯到山建寺開元二年九月日

在南碧霄

守楚建中正叔題名

守楚建中正叔移題點京東刑獄李永嘉殿省朱法君儀幕劉安世漢輔令茅滋恩道嘉祐庚子三月二十三日宿子

在南碧霄

施景紅題名

施景紅嘉祐壬寅四月會宿此道粹枝部公儀修同宿

以上五種俱在觀音閣旁南碧霄寺

非泉摩崖

每字闊二尺五寸徑三尺名字磨滅不可復識

遊記

關中遊覽記（續）

（沈雨人）

二七　咸陽

山南水北皆謂之陽咸陽城在渭水北九嵕山南山水皆陽故名咸陽城本秦舊都始皇統一天下大營宮室亙渭水之兩岸曰阿房宮項羽入關燒之火三月不滅其偉觀當可想見今宮殿遺址已蕩焉無存漢武帝元鼎三年又改咸陽城之名曰渭城唐王維陽關三疊曲膾炙人口卽詠此處今縣治在秦都西三十里明洪武二年遷之景泰三年始築城至嘉靖年間更增修之

叢談

曲園小說叢談二

▲季麻子

國朝李斗揚州畫舫錄云評話盛於江南如柳敬亭孔雲霄韓圭湖諸人屢爲陳其年余澹心杜茶村朱竹垞所賞鄒必之季麻子平詞李宮保衛所賞吳李德遠亦惟柳敬亭最著孔韓二人有知有不知矣

又云紫癩痢弦詞蔣心余爲之作古樂府紫癩痢之名亦新奇可喜也

▲史惠英

宋周密武林舊時小說有史惠英注云女流此卽今女彈詞之濫觴也

▲無雙譜

世俗相傳有無雙譜圖畫吳下陶明經然亦知名士也

曾爲作詩余問以譜始何人而不能言後讀山陰宋長白柳亭詩話云無雙譜吾友金墨巖所作始於張子房博浪之椎迄於文信國紫市之歌凡若干人及門盧使君居大尹曜版行世而余與蕭君序之墨巖名古良有懸朝詩選然後和作是譜者之姓名宋長白乃康熙間人則金墨巖疑是勝國遺民觀其始張子房終文文山或亦有微意也

游藝錄

撲克遊戲

（蘭傳載）

●撲克譜（無聊）

第一章　說明（續）

若誤開者於換牌後方始覺察或於收盤時爲人察出則不特盡沒其所擲之錢犧牲其一切權利且須俟此盤之勝負定後紮計公注中之所有照數賠出再打一盤賀克撲（此時他人無須再繳入局費）其第一盤之公注則由勝者取去此時若誤開者之牌最大則亦不得收取公注（例如一對賀克誤開奎恩撲而換三張則雖其復換成四張賀克亦不得收取公注）并須如數賠出一注與前注同入公注中以備再打然若誤開者未換一牌則得免其賠償公注

少年圍棋

相先吉田浩三
先番小岸壯二

一二三四五六七八九十十一十二十三十四十五十六十七十八十九（續）

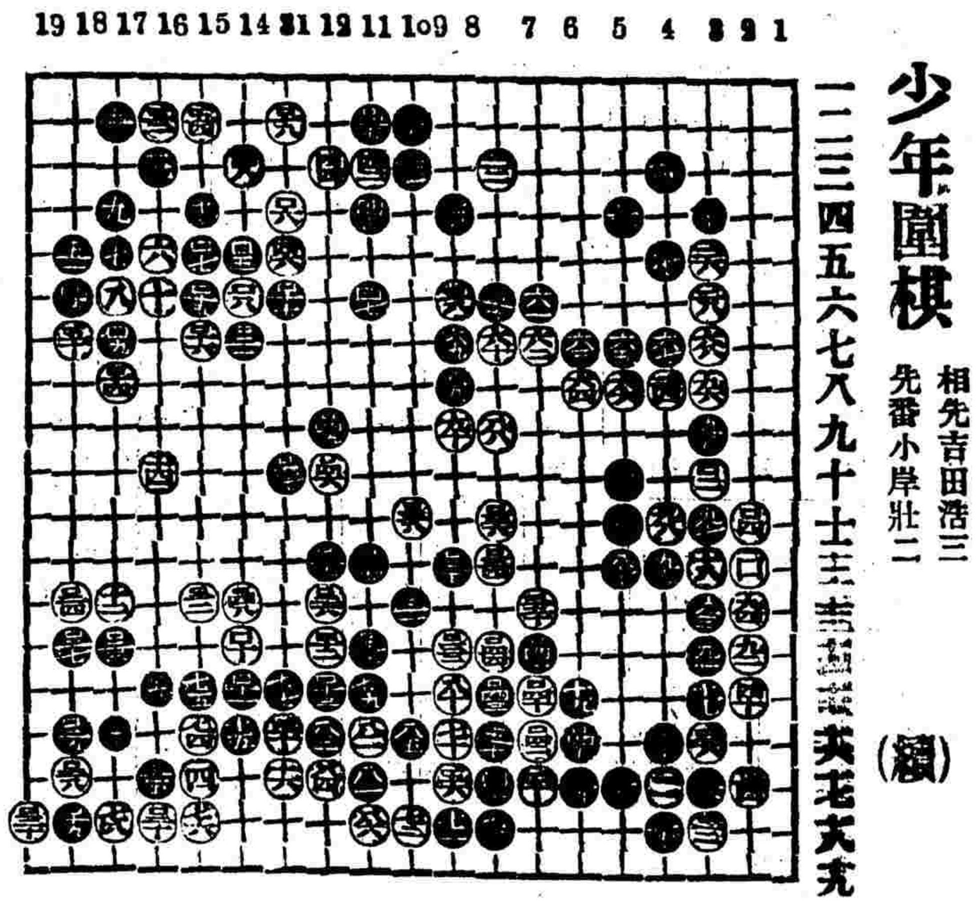

象棋殘局譜

異地同心

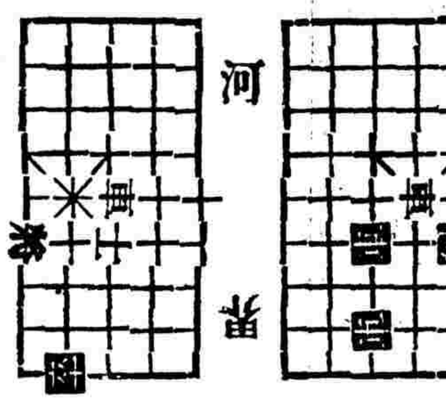

車二進七　將六進一　車二退一
將六退一　車二平五　車五退一　車去
車四進五士去　車五平六　車四進一　車去

●圍棋歡迎投稿

海內圍棋高手如有愜心貴富之作願賜登敝報與同人共資欣賞者敝報無任歡迎手談之雅得報紙以代郵傳庶萬里知音不啻一堂角勝也

投稿俱樂部

●新劇之根本事業

新劇之發達以上海爲獨盛劇院如林劇才如鯽社會極表現其歡迎之狀態假演劇爲社會教育之首務而新劇學術新劇人物其繁雜尊貴宜高出各種學術各種人物之上然不聞有人研究其學術整頓其人品者許君嘯天江君幻情閔君癡俠沈君嘆天此次來自杭垣乃有文藝俱樂部總部之設（杭州設有支部）從研究新劇學術整治人品入手故以文藝命名區部員見習生兩種事務所在北浙江路華興坊一衖招集足額卽行切實教練務使有學有術而道德尤所注重蓋許君已與某劇院訂有預約將使部中同人相任該院劇務并須於入院之前先在滬上試演以定名譽而養實力且許君在三年前有新劇俱進會之成立今仍擬邀同在滬重要同志繼續進行務使新劇事業養成勢厚立於不敗之地實新劇之根本事業也

●香葵嵌字詩鐘揭曉

值課者　賈叔香　郭蔭葵

一等二十二名　評定者環綠軒主（續）

十六名　魏崇如
維摩香飯餐公主　張儉葵羹進帝王

十七名　徐月裁
香蘂作枕堪邀蝶　葵扇如輪藉辟蠅

十八名　映蕉
同心香結宜春字　衛足葵傾向日忱

十九名　聲雲
香燕銅爐留夜月　葵傾金盞醉西風

二十名　楊報瓊
香飄春風開錦繡　葵園曉露綴珠璣

二十一名　小山夢樵
香薰荀令風流遠　葵拔公儀幹局宏

二十二名　張大猷
香衾繡照團圞月　葵扇輕搖演漾風

是課來卷頗多琳琅滿目美不勝收妄選一等二十二名盧前王後在所不免一名贈鏡壋葉指發先生花卉堂幅一張二名三名各贈花卉立軸一張四名至二十二名各贈花卉尺頁二方概由鄙人郵寄收到乞覆二等三名僅錄佳句恕無贈品

中華民國三年二月二日（即陰曆甲寅年正月初八日）（星期一）第二千一百九十六號

陸軍部化驗批准第一總統牌精神丸

兩足終夜如冰　服精神丸　即能温煖如常

精神驟增出於岐黃家之自驗

精血兩虧賴以治好

中法大藥房 主人偉鑒敬者鄙人本居商界今知醫者事因僕體羸弱不堪任市井之職故遂輟商迪學也於醫尊志者初爲已體繼擬踏疾所以粗知岐黃之術畧識群藥之性今春在梓發起同志研究會去秋旅滬與同志組織醫學報並在閘北興辦貧民施醫室犧牲心血固爲公益計盡我醫界之義務不料勞勵過度自知後擾宿疾遂杜門里居閉室調理譖兄馬元魁知余有疾且以僕爲知醫急贈我精神丸六瓶如法服之丸未告罄精神驟增飲食頓加果見病魔已去還我自由焉自愧膚淺之術終不克應此也特此數語所以謝譖兄馬元魁之賜揄揚 貴藥房之仁風耳 專此敬請 大安不一 李孟蕃謹啓

中法大藥房主人 惠鑒鄙人少多疾病體質素虛中年出任四川倍常勞苦兼受山嵐瘴氣以致百病皆生頭暈眼花腰酸腿軟毋老子虛衰病之軀每一念及不覺淚涔涔而下矣客歲民國起義解任還鄉今春到申遍訪名醫疊加參苓毫無效益余度此身無得佳境矣夏初友人來鎮詢我病軀并談及 貴藥房發明精神丸功效素著賴以治活者朋友中頗不乏人惟余之病尤于勞神過度精血兩虧非服此丸不可余初不信中西名醫束手無法獨精神丸能可治耶友人囑至再三姑應嘗試遣价至 貴藥房鎮分號購回一打照單試服一瓶後神氣較佳連服三瓶病已十好七八一打吃完神氣大佳步履亦較幼時更加迅速余刻仍每晚照服并不間斷三妾業已成孕二四妾尙在兩坎之間從此勝前嗷嗷者天倫之樂皆 貴藥房之所賜也特具數字以揚仁風并乞登入報章俾同病者速登彼岸也手此鳴謝 並請 道安 王錫侯謹啓

腦筋衰弱 此症由身體中不得充足之滋養故腦脊髓虧腦筋收縮遂有頭重頭痛耳鳴胸悶精神衰敗背脊痠痛諸疾發生服此丸內部即得其滋養精神奮興腦髓充足

精液耗竭 此症由生殖器發育不完備時安行手淫或房事過度生育固然難望且全身虧枯遇有天寒四肢如冰神經尤易衰弱色癆潮熱必漸發生服此丸立見精力充足溫度增高雖遇極寒亦能溫煖如常且有多子延年之妙

血液污濁 此症由行血器呼吸器病而起以致腎部與膀胱孱弱故污濁之血日多而清潔之血日減遂成血虛血毒身虧之症此丸助血行壯呼吸保腎胃健膀胱服之立見新血增多飲食頓加顏紅身壯

風濕骨痛 此症由污濁之血毒停滯血管中散佈全身故骨痛風濕患無已時服此丸不特殺除血中毒質且能使其新潔之血驟增運行適度功效之偉卽在此

婦女痛經 婦女氣量多小好高之心太甚或由疑忌而成痨或因嫉妬而成疾以致氣血雙虧而胃不和天癸不準白帶白淫由痛而血少由少而血乾潮熱眩暈神昏錯亂弱疾叢生服此丸立能通經活血開胃平肝經準不痛白帶卽止

上海三馬路 中法大藥房

價目 中瓶一元 每打十元 大瓶五元 每打五十元

滬甯鐵路行車時刻表

上海至南京各站時刻表

站	時刻	車別	備考
上海開	上午七點三十五分	快車	逢星期一停
上海開	上午九點	三四等車	
上海開	上午十一點三十分	滬寗客車	
上海開	下午一點五分	特別快車	
上海開	下午四點三十五分	滬常客車	逢星期一停
上海開	上午八點零五分	滬鎮客車	
上海開	夜十一點	夜快車	
上海開	上午七點十分	捷駛通車	逢星期一開
上海開	下午十二點三十分	快車	逢星期一開
南翔開	上午八點零三分	快車	逢星期一停
南翔開	上午九點三十一分	三四等車	
南翔開	上午十點五十六分	滬寗客車	
南翔開	下午一點三十六分	特別快車	逢星期一停
南翔開	下午五點零六分	滬常客車	
南翔開	上午八點三十五分	滬翔客車	
南翔開	下午十二點五十六分	快車	逢星期一開
蘇州開	上午九點五十分	快車	逢星期一停
蘇州開	上午十一點四十四分	三四等車	
蘇州開	下午十二點四十八分	滬寗客車	到
蘇州開	下午二點四十五分	特別快車	逢星期一停
蘇州開	下午七點零三分	滬常客車	
蘇州開	上午一點十分	夜快車	
蘇州開	上午八點三十七分	捷駛通車	逢星期一開
蘇州開	下午二點三十八分	快車	逢星期一開
無錫開	上午十點五十分	快車	逢星期一停
無錫開	下午一點零三分	三四等車	
無錫開	下午三點三十七分	特別快車	逢星期一停
無錫開	下午八點十三分	滬常客車	
無錫開	上午二點十九分	夜快車	
無錫開	上午九點二十一分	捷駛通車	逢星期一開
無錫開	下午三點三十四分	快車	逢星期一開
常州開	上午十一點五十分	快車	逢星期一停
常州開	上午六點五十分	常寗客車	
常州開	下午二點十三分	三四等車	
常州開	下午四點二十五分	特別快車	逢星期一停
常州開	下午九點十五分到	滬常客車	
常州開	上午三點二十四分	夜快車	
常州開	上午十點零九分	捷駛通車	逢星期一開
常州開	下午四點二十六分	快車	逢星期一開
常州開	上午六點五十分	常寗客車	逢星期一開
鎮江開	下午一點三十三分	快車	逢星期一停
鎮江開	上午九點零二分	常寗客車	逢星期一停
鎮江開	下午四點二十四分	三四等車	
鎮江開	下午五點五十一分	特別快車	逢星期一停
鎮江開	上午五點二十四分	夜快車	
鎮江開	上午十一點念四分	捷駛通車	逢星期一開
鎮江開	下午六點零三分	快車	逢星期一開
鎮江開	上午九點四十九分	常寗客車	逢星期一開
南京到	下午三點零四分	快車	逢星期一停
南京到	上午十一點	常寗客車	逢星期一停
南京到	下午六點十八分	三四等車	
南京到	下午七點正	特別快車	逢星期一停
南京到	上午七點正	夜快車	
南京到	下午十二點念二分	捷駛通車	逢星期一開
南京到	下午七點三十分	快車	逢星期一開
南京到	上午十一點四十分	常寗客車	逢星期一開

南京至上海各站時刻表

站	時刻	車別	備考
南京開	上午七點三十分	快車	逢星期一停
南京開	上午八點二十五分	三四等車	
南京開	下午一點二十分	特別快車	逢星期一停
南京開	下午三點五十分	寗常客車	
南京開	夜十一點	夜快車	逢星期日停
南京開	下午二點二十五分	捷駛通車	逢星期日開
南京開	上午七點五十分	三四等車	逢星期日開
鎮江開	上午[illegible]點零七分	快車	
鎮江開	上午十點三十三分	三四等車	
鎮江開	下午二點四十七分	特別快車	逢星期一停
鎮江開	下午五點五十九分	寗常客車	
鎮江開	上午一點正	夜快車	逢星期日停
鎮江開	下午三點四十五分	捷駛通車	逢星期日開
鎮江開	上午九點五十四分	三四等車	逢星期日開
常州開	上午十點五十七分	快車	
常州開	上午七點十分	常滬客車	
常州開	下午一點零五分	三四等車	逢星期一停
常州開	下午四點十九分	特別快車	
常州開	下午八點零九分	寗常客車	到
常州開	上午三點十六分	夜快車	逢星期日停
常州開	下午五點十五分	捷駛通車	逢星期日開
常州開	下午一點零五分	三四等車	逢星期一開
無錫開	上午十一點五十六分	快車	
無錫開	上午八點二十四分	常滬客車	逢星期一停
無錫開	下午二點二十九分	三四等車	
無錫開	下午五點零九分	特別快車	
無錫開	下午四點二十一分	夜快車	逢星期一停
無錫開	下午五點五十七分	捷駛通車	逢星期日開
無錫開	下午二點二十九分	三四等車	逢星期一開
蘇州開	下午十二點五十七分	快車	
蘇州開	上午九點四十一分	常滬客車	逢星期一停
蘇州開	下午三點五十二分	三四等車	
蘇州開	下午六點零四分	特別快車	
蘇州開	下午一點五十分	寗滬客車	逢星期一停
蘇州開	上午五點二十四分	夜快車	逢星期日停
蘇州開	下午六點五十五分	捷駛通車	逢星期日開
蘇州開	下午三點五十二分	三四等車	逢星期一開
蘇州開	下午三點正	寗滬客車	逢星期一開
南翔開	下午二點二十九分	快車	
南翔開	上午九點二十九分	翔滬客車	
南翔開	上午十一點五十分	常滬客車	
南翔開	下午五點五十九分	三四等車	
南翔開	下午七點十九分	特別快車	逢星期一停
南翔開	下午三點四十六分	寗滬客車	逢星期一停
南翔開	上午六點四十一分	夜快車	逢星期日停
南翔開	下午五點五十九分	三四等車	逢星期一開
南翔開	下午五點零四分	寗滬客車	逢星期一開
上海到	下午二點五十二分	快車	
上海到	上午九點五十五分	翔滬客車	
上海到	下午十二點十六分	常滬客車	
上海到	下午六點二十七分	三四等車	
上海到	下午七點三十五分	特別快車	逢星期一停
上海到	下午四點十二分	寗滬客車	
上海到	上午七點正	夜快車	逢星期一停
上海到	下午八點二十分	捷駛通車	逢星期日停
上海到	下午六點二十七分	三四等車	逢星期日開
上海到	下午五點十三分	寗滬客車	逢星期一開

滬杭火車開行時刻表

由上海開至閘口

站	時刻	車別
上海	上午八點正	快車
上海	上午九點五十分	慢車
上海	下午二點正	特別快車
上海	三點念分	區間車嘉興止
莘莊	上午八點二十五分	快車
莘莊	上午十點三十一分	慢車
莘莊	下午四點零三分	區間車
松江	上午八點五十四分	快車
松江	上午十一點十分	慢車
松江	下午二點四十二	特別快車
松江	四點四十八分	區間車
楓涇	上午九點三十四分	快車
楓涇	正午十二點十分	慢車
楓涇	三點十六分	特別快車
楓涇	五點三十三分	區間車
嘉興	上午七點四五	區間閘口止
嘉興	十點二十分	快車
嘉興	下午一點十五分	慢車
嘉興	三點五十三分	特別快車
嘉興	六點十五分	區間車到
杭州	上午十一點零五分	區間車
杭州	正午十二點五十分	快車
杭州	下午四點三十五分	慢車
杭州	五點四十分	特別快車
閘口	上午十一點三十分	區間車到
閘口	下午一點十分	快車到
閘口	下午五點正	慢車到
閘口	六點正	特別快車到

由閘口開至上海

站	時刻	車別
閘口	上午七點三十五分	快車
閘口	上午九點二十分	慢車
閘口	下午一點三十分	特別快車
閘口	二點四十五分	區間嘉興止
杭州	上午八點正	快車
杭州	上午十點正	慢車
杭州	下午二點正	特別快車
杭州	三點二十分	區間車
嘉興	上午七點五十分	區間上海止
嘉興	十點三十分	快車
嘉興	下午一點二十五分	慢車
嘉興	四點十五分	特別快車到
嘉興	六點二十分	區間車到
楓涇	上午八點四十分	區間車
楓涇	十一點二十分	快車
楓涇	下午二點二十五分	慢車
楓涇	四點十七分	特別快車
松江	上午九點三十分	區間車
松江	十一點四十九分	快車
松江	下午三點十八分	慢車
松江	四點五十一分	特別快車
莘莊	上午十點二十六分	區間車
莘莊	十二點十八分	快車
莘莊	下午三點五十八分	慢車
上海	上午十一點零二	區間車到
上海	正午十二點四十一分	快車到
上海	下午四點四十三分	慢車到
上海	五點三十分	特別快車到

津浦鐵路開車時刻表

由天津開往浦口

站	時刻及車別
津總站	上午五點十五（慢車濟南止）
津總站	十點二分尋常通車每日開
津總站	星期六上午十一點四十八浦口止
津西站	上午五點三十五分（慢車）
津西站	十點十八分尋常通車
津西站	十一點五十八分特別通車
滄州	上午九點四十六分（慢車）
滄州	下午一點三十六分尋常通車
滄州	二點三十八分特別通車
德州	下午二點十六分（慢車）
德州	四點四十四分尋常通車
德州	五點十九分（特別通車）
濟南	上午七點三十慢車徐州止
濟南	下午八點三十二尋常通車
濟南	夜八點十二分（特別通車）
泰安	上午十點十八分（慢車）
泰安	夜十一點十二分尋常通車
泰安	十點念二分（特別通車）
兗州	下午一點七分（慢車）
兗州	夜二點八分（尋常通車）
兗州	十二點四十五分特別通車
臨城	下午四點九分（慢車）
臨城	夜五點二分（尋常通車）
臨城	三點二十分（特別通車）
徐州	上午一點（慢車蚌埠止）
徐州	次日上午七點十六尋常車
徐州	星期上午五點十八特別車
福履集	上午二點五十一分（慢車）
福履集	上午八點四十四分尋常車
福履集	六點四十三分特別通車
固鎮	下午五點二十一分（慢車）
固鎮	上午十點二十三分尋常車
固鎮	（特別通車不停）
蚌埠	上午五點四十五慢車浦口
蚌埠	十一點三十分尋常通車
蚌埠	九點零五分（特別通車）
明光	上午七點五十五分（慢車）
明光	下午一點十五分尋常通車
明光	（特別通車不停）
滁州	上午十點二十分（慢車）
滁州	下午三點十分尋常通車
滁州	十二點五分（特別通車）
浦鎮	下午十一點五十三（慢車）
浦鎮	下午四點念分（尋常通車）
浦鎮	（特別通車不停）
浦口	下午十二點三分（慢車到）
浦口	四點三十分尋常通車到
浦口	一點十三分特別通車到

下關浦口往來公渡時刻表

站	時刻
下關開	上午九點
下關開	下午一點
下關開	四點
下關開	逢星期日 下午十二點三十五分
下關開	逢星期一 下午一點十五分
浦口開	上午十點二十分
浦口開	下午十二點四十分
浦口開	五點
浦口開	逢星期日 下午一點三十五分
浦口開	逢星期一 下午二點十八分

由浦口開往天津

站	時刻及車別
浦口	下午二點念分慢車蚌埠止
浦口	上午九點五十分尋常通車
浦口	星期一一點四五特別浦口
浦鎮	下午二點四十八分（慢車）
浦鎮	上午十點五分（尋常通車）
浦鎮	（特別通車不停）
滁州	下午四點十三分（慢車）
滁州	上午十一點念分尋常通車
滁州	下午三點零三分特別通車
明光	下午六點二十八分（慢車）
明光	一點念三分（尋常通車）
明光	（特別通車不停）
蚌埠	上午六點正（慢車徐州止）
蚌埠	下午三點十分（尋常通車）
蚌埠	（六點特別通車）
固鎮	上午七點十七分（慢車）
固鎮	下午四點十七分尋常通車
固鎮	（特別通車不停）
福履集	上午九點三十九分（慢車）
福履集	下午五點五十八分尋常車
福履集	八點二十二分特別通車
徐州	上午七點五分慢車濟南止
徐州	夜七點五十六分尋常通車
徐州	九點四十七分（特別通車）
臨城	上午九點四十三分（慢車）
臨城	十點（尋常通車）
臨城	十一點四十五分特別通車
兗州	下午十二點五十五分慢車
兗州	夜十二點五十九分尋常通車
兗州	二點十五分（特別通車）
泰安	下午三點三十九分（慢車）
泰安	夜三點四十八分尋常通車
泰安	四點三十三分特別通車
濟南	上午八點三十慢車天津止
濟南	次日上午七點（尋常通車）
濟南	星期上午六點四十特別車
德州	上午十二點念八分（慢車）
德州	下午九點五十分尋常通車
德州	九點念一分（特別通車）
滄州	下午五點三分（慢車）
滄州	十二點三十四分尋常通車
滄州	上午十一點五十二特別通車
津西站	下午九點十四分（慢車）
津西站	三點三十三分尋常通車
津西站	二點念六分（特別通車）
津總站	下午九點念四分（慢車到）
津總站	三點四十慢車尋常車到
津總站	二點三十三特別通車到

民國二年十二月一日實行

崔氏擲香廬上海盆湯弄過絲業會館北首甯波路口五開間門面總發行所方是眞的

敬謝 獎製 **壯陽廣嗣金丹** 一索得男

鄙人先天不足後天失調以致年當强壯仍然春行秋令閱書一卷未終神欲離形飛去夜間或入夢遺精或無夢亦漸至陽萎不舉琴瑟難調人生恨事莫此爲甚殆服各種壯陽種子之藥不意毫無影響去冬檢閱時報知貴主人所製廣嗣金丹鄙比衆不同之神妙緣卽寄銀四元購到兩瓶服未及半居然四肢和暖麥谷春回從此老弱殘兵幾作陽台健將尤奇者附送之藥塗之其樂洋洋老妻一索而得己以懷妊四月豈不喜出望外寄語諸君子欲强身體欲廣嗣續欲諧伉儷欲固精竅請速服此丹定能如願以償我生平誓不作欺人之語也右箋請貴藥室代登各報經銘心感並請擲香廬粟宝道安 每盒兩元 甯波駱駝橋盛其忠啓○崔氏擲香廬上海盆湯弄絲業會館後甯波路口五開間門面駿雲氏總發行所啓○外埠函購最局有妥 本廬分設南京花牌樓德生堂隔壁 天津北門外獅子胡同忠成錢內 杭州陳列所天字第一號

切田珍

保證書爲證明藥品研究信用之實據本藥房發行各種經驗良藥如人造自來血非洲樹皮丸等向有證書刊印成册刻經重印第二集摘要編輯改良裝訂限期出版日卜樣版次第告成已付剞劂乃蒙各埠沽客賓服自來血女界寶之證書謝函紛紛寄到本富編入因樣本已經訂定不及加入感歉殊深卽本星期內郵來南洋呢喃石叻暹邏各埠證明自來血及呼吸香膠效用證函直隸高等檢察廳張君武昌文華大學校汪起珍君本埠虹口同善堂金亮卿君實服自來血補益身體之奇效金君來信附有詠自來血七律詩二首剴切詳明陸軍第五師正軍醫官陳君證書等惜遞到時適三集保證書已將出版以上各函只得敬爲珍藏俟編第四集證書再爲列入特登報端先慰盛意各界諸君如欲索取本藥房新出第三集保證書者祈函示住址并附下郵票一分卽寄奉

上海四馬路五洲大藥房謹啓